



Gmina  
**LUBNIEWICE**

# Raport o stanie Gminy Lubniewice 2021





Gmina  
**LUBNIEWICE**



Opracowanie:

Urząd Miejski w Lubniewicach

Raport opracowano w oparciu o materiały źródłowe komórek organizacyjnych Urzędu Miejskiego w Lubniewicach, gminnych jednostek organizacyjnych i innych instytucji.

Raport o Stanie Gminy Lubniewice 2021 zawiera dane według stanu na 31 grudnia 2021 roku.

Urząd Miejski w Lubniewicach

ul. Jana Pawła II 51

69-210 Lubniewice

Lubniewice, maj 2022 r.

Strona | 2

*Raport o stanie Gminy Lubniewice 2021*



## **1. WSTĘP**

*Szanowni Państwo,*

realizując wymóg określony w art. 28aa ustawy o samorządzie gminnym przekazuję Państwu „Raport o stanie Gminy Lubniewice 2021”. Jest jednym z dokumentów strategicznego planowania rozwoju naszej Gminy. Dokument pozwala zajrzeć w aktualną, wewnętrzną i zewnętrzną sytuację Gminy Lubniewice, jest podsumowaniem działalności i realizacji m.in. w zakresie polityk, programów, strategii, uchwał rady oraz budżetu.

Dziękuję wszystkim, którzy przyczynili się do powstania tego dokumentu. Publikacja zawiera informacje pozwalające ocenić i przeanalizować różne zagadnienia.

Zachęcam wszystkich zainteresowanych, a w szczególności mieszkańców, do lektury dokumentu.

*Burmistrz Lubniewic  
Radosław Sosnowski*



1.	WSTĘP .....	3
2.	INFORMACJE OGÓLNE .....	6
2.1.	OGÓLNA CHARAKTERYSTYKA .....	6
2.2.	DEMOGRAFIA.....	8
2.3.	INFORMACJA O REALIZACJI UCHWAŁ RADY MIEJSKIEJ W LUBNIEWICACH .....	10
3.	INFORMACJE FINANSOWE .....	13
3.1.	STAN FINANSÓW GMINY LUBNIEWICE .....	13
3.2.	WYKONANIE BUDŻETU .....	13
3.3.	WYDATKI INWESTYCYJNE .....	16
3.3.	WYDATKI INWESTYCYJNE .....	17
3.4.	WIELOLETNIA PROGNOZA FINANSOWA.....	19
4.	MIENIE KOMUNALNE .....	20
5.	GOSPODARKA MIESZKANIOWA .....	<b>Błąd! Nie zdefiniowano zakładki.</b>
6.	GOSPODARKA WODOCIĄGOWA I KANALIZACYJNA.....	26
7.	INFORMACJA O REALIZACJI POLITYK, PROGRAMÓW I STRATEGII .....	29
7.1.	STRATEGIA ROZWOJU GMINY LUBNIEWICE NA LATA 2014-2020 .....	29
7.2.	ZAGOSPODAROWANIE PRZESTRZENNE .....	30
7.3.	LOKALNY PROGRAM REWITALIZACJI .....	31
7.4.	PROGRAM OPIEKI NAD ZABYTKAMI .....	33
7.5.	PLAN GOSPODARKI NISKOEMISYJNEJ.....	33
7.6.	PROGRAM OCHRONY ŚRODOWISKA.....	35
7.7.	PROGRAM USUWANIA AZBESTU.....	37
7.8.	GOSPODARKA ODPADAMI KOMUNALNYMI .....	38



7.9. PROGRAM OPIEKI NAD ZWIERZĘTAMI .....	39
8. POLITYKA SPOŁECZNA .....	39
8.1. POMOC SPOŁECZNA .....	39
8.2. ŚWIADCZENIA Z POMOCY SPOŁECZNEJ .....	40
8.3. WIELOLETNI PROGRAM „POMOC PAŃSTWA W ZAKRESIE DOŻYWIANIA” .....	41
8.4. DOMY POMOCY SPOŁECZNEJ .....	44
8.5. PIECZA ZASTĘPCZA .....	45
8.6. USŁUGI OPIEKUŃCZE .....	47
8.7. SPECJALISTYCZNE USŁUGI OPIEKUŃCZE .....	48
8.8. ŚWIADCZENIA RODZINNE, ŚWIADCZENIA Z FUNDUSZU ALIMENTACYJNEGO ORAZ SKŁADKI NA UBEZPIECZENIE EMERYTALNE I RENTOWE Z UBEZPIECZENIA SPOŁECZNEGO .....	48
8.9. SKŁADKI NA UBEZPIECZENIE ZDROWOTNE .....	50
8.10. ŚWIADCZENIA WYCHOWAWCZE .....	50
8.11. PROGRAM RZĄDOWY „DOBRY START” .....	50
8.12. DODATKI MIESZKANIOWE .....	50
8.13. ZASIŁKI SZKOLNE I STYPENDIA .....	51
8.14. WDROŻENIE USPRAWNIEŃ ORGANIZACYJNYCH W MIEJSKO-GMINNYM OŚRODKU POMOCY SPOŁECZNEJ W LUBNIEWICACH .....	51
8.15. ZADANIA W ZAKRESIE PRZECIWDZIAŁANIA PRZEMOCY W RODZINIE .....	52
8.16. ZATRUDNIENIE W RAMACH REALIZACJI PRAC SPOŁECZNIE-UŻYTECZNYCH .....	52
8.17. ŚRODOWISKOWY DOM SAMOPOMOCY W LUBNIEWICACH .....	53
8.18. GMINNA KOMISJA ROZWIĄZYWANIA PROBLEMÓW ALKOHOLOWYCH .....	55
9. WSPÓŁPRACA Z ORGANIZACJAMI POZARZĄDOWYMI .....	61
10. POZOSTAŁE INFORMACJE .....	62
10.1. OŚWIATA I EDUKACJA .....	62



10.2. KULTURA.....	62
10.3. TURYSTYKA, SPORT, REKREACJA.....	70

## **2. INFORMACJE OGÓLNE**

### **2.1. OGÓLNA CHARAKTERYSTYKA**

Gmina miejsko-wiejska Lubniewice zlokalizowana jest w północnej części województwa lubuskiego, na terenie powiatu sulęcińskiego. Administracyjnie w skład gminy wchodzi: miejscowość Lubniewice oraz sołectwa Glisno, Jarnatów i Rogi. Powierzchnia gminy wynosi 130 km<sup>2</sup>. Sąsiednimi jednostkami administracyjnymi są gminy:

- Sulęcín (południowy zachód);
- Krzeszyce (północny zachód);
- Deszczno (północny wschód);
- Bledzew (wschód).

Najbliższymi ośrodkami miejskimi są:

- Gorzów Wielkopolski (30 km);
- Zielona Góra (100 km);
- Szczecin (132 km);
- Poznań (127 km);
- Berlin (140 km).



Rysunek 1 Gmina Lubniewice

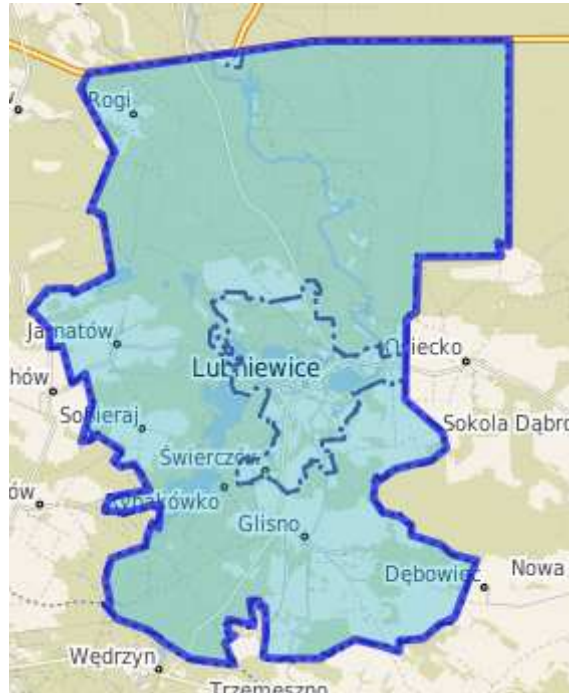

Źródło: <http://lubniewice.e-mapa.net/>

Charakterystyka środowiska naturalnego:

- wysoka lesistość;
- duże zróżnicowanie układów wodnych i leśnych;
- siatka hydrograficzna o wielopowierzchniowych jeziorach powyżej 50 ha;
- duże różnice w wysokościach względnych na terenie falisto-pagórkowatym;
- obecność estetycznej infrastruktury o walorach historyczno-turystycznych.

Głównym elementem sieci wodnej są jeziora Lubniewsko, Lubiąż, Krajnik, Jarnatowskie, Krzywe, Janowiec, Śmierdzące oraz ciek wodny Lubniewka.



## DEMOGRAFIA

Na koniec grudnia 2021 r. populacja gminy Lubniewice wynosiła 3036 osób. W strukturze demograficznej według płci podobnie jak w roku 2020 istnieje minimalna przewaga liczby kobiet nad mężczyznami.

Wg danych Urzędu Stanu Cywilnego w Lubniewicach w 2021 r. udzielono 34 ślubów, w naszej gminie urodziło się 25 dzieci, natomiast 57 osób zmarły.

## STATYSTYKA MIESZKAŃCÓW

Mężczyźni			Kobiety			Mieszkańcy		
Stali	Czasowi	Razem	Stali	Czasowi	Razem	Stali	Czasowi	Razem
1430	44	1474	1526	36	1562	2956	80	3036

## LUBNIEWICE

Mężczyźni			Kobiety			Mieszkańcy		
Stali	Czasowi	Razem	Stali	Czasowi	Razem	Stali	Czasowi	Razem
910	34	944	1009	26	1035	1919	600	1979



### GLISNO

Mężczyźni			Kobiety			Mieszkańcy		
Stali	Czasowi	Razem	Stali	Czasowi	Razem	Stali	Czasowi	Razem
355	7	362	351	6	357	706	13	719

### JARNATÓW

Mężczyźni			Kobiety			Mieszkańcy		
Stali	Czasowi	Razem	Stali	Czasowi	Razem	Stali	Czasowi	Razem
136	0	136	142	0	142	278	0	278

### ROGI

Mężczyźni			Kobiety			Mieszkańcy		
Stali	Czasowi	Razem	Stali	Czasowi	Razem	Stali	Czasowi	Razem
17	0	17	16	3	19	33	3	36

### SOBIERAJ



Mężczyźni			Kobiety			Mieszkańcy		
Stali	Czasowi	Razem	Stali	Czasowi	Razem	Stali	Czasowi	Razem
12	3	15	8	1	9	20	4	24

## 2.2. INFORMACJA O REALIZACJI UCHWAŁ RADY MIEJSKIEJ W LUBNIEWICACH

W 2021 roku Rada Miejska Lubniewice obradowała i podejmowała uchwały zgodnie z planem pracy rady. Rada Miejska obradowała na 7 sesjach zwyczajnych i 2 sesjach nadzwyczajnych, podejmując 53 uchwały. W związku z ogłoszeniem stanu epidemii na terenie Polski oraz w celu uniknięcia zagrożenia zarażeniem spowodowanym kontaktem bezpośrednim XXIV, XXV, XXVI i XXXIII sesja Rady Miejskiej w Lubniewicach odbyła się w trybie korespondencyjnym.

Wśród podjętych przez Radę uchwał większość dotyczyła spraw z zakresu gospodarowania mieniem komunalnym, budżetem gminy, spraw związanych z oświatą, ochroną środowiska, oraz pomocy społecznej.

### **Rada Miejska w Lubniewicach liczy 15 radnych.**

W kadencji 2018-2023 funkcjonuje 5 komisji stałych.

### **Działalność Komisji Rady Miejskiej w Lubniewicach w 2021 r.**

W 2021 roku odbyło się 6 wspólnych posiedzeń komisji.



Komisje zajmowały się opiniowaniem projektów uchwał, opracowywaniem sprawozdań z działalności komisji, opracowaniem planów pracy komisji, analizowaniem informacji z podległych jednostek organizacyjnych oraz wszelkimi sprawami bieżącymi.

**Komisja Rewizyjna** w roku 2021 odbyła 3 posiedzenia:

1. 25 stycznia 2021 r. – przygotowanie sprawozdania z działalności Komisji za 2020 r. oraz opracowanie planu pracy Komisji Rewizyjnej na 2021 r.
2. 18 maja 2021 r. – analiza wykonania budżetu za rok 2020 oraz przygotowanie wniosku o udzielenie absolutorium Burmistrzowi Lubniewic.
3. 23 listopada 2021 r. - zaopiniowanie projektu uchwały budżetowej na rok 2022.

Przeprowadziła 2 kontrole:

1. Zakład Gospodarki Komunalnej – kontrola dochodów i wydatków za 2020 rok, organizacji pracy oraz zakres inwestycji budowy stacji uzdatniania wody w Gliźnie.
2. Urząd Miejski – analiza kosztów działalności Gminnej Komisji Rozwiązywania Problemów Alkoholowych za 2020 rok.

**Komisja Skarg, Wniosków i Petycji** w roku 2021 z uwagi na brak skarg, wniosków i petycji odbyła 2 posiedzenia:

1. 25.01.2021 r. – przygotowanie sprawozdania z działalności komisji za 2020 r. oraz opracowanie planu pracy Komisji na 2021 r.
2. 17.11.2021 r. – zaopiniowanie projektu uchwały budżetowej na rok 2022.

**Komisja ds. planowania i budżetu** w roku 2021 odbyła 3 posiedzenia:

1. 27 stycznia 2021 r. – sprawy bieżące gminy, przygotowanie sprawozdania z działalności komisji za 2020 r., opracowanie planu pracy Komisji ds. planowania i budżetu na 2021 r.



2. 26 maja 2021 r. – zapoznanie się z arkuszami organizacyjnymi Zespołu Szkolno - Przedszkolnego, ocena wykonania wytycznych Programu Postępowania Naprawczego, ocena wykonania budżetu za 2020 rok, w tym analiza i ocena działalności Gminnego Ośrodka Kultury i Miejsko Gminnego Ośrodka Pomocy Społecznej za 2020 rok oraz opinia komisji w sprawie absolutorium.
3. 24 listopada 2021 r. - opiniowanie projektu uchwały budżetowej na rok 2022, sporządzenie sprawozdania zawierające opinię w sprawie projektu uchwały budżetowej Gminy Lubniewice na 2022 r. wraz z Wieloletnią Prognozą Finansową Gminy Lubniewice na lata 2022-2035.

**Komisji ds. rolnictwa, przemysłu i handlu** w roku 2021 odbyła 2 posiedzenia:

1. 26.01.2021 r. – przygotowanie sprawozdania z działalności komisji za 2020 r. oraz opracowanie planu pracy Komisji na 2021 r.
2. 22.11.2021 r. – zaopiniowanie projektu uchwały budżetowej na rok 2022.

**Komisja ds. oświaty, zdrowia, kultury, sportu i spraw socjalnych** w roku 2021 odbyła 3 posiedzenia:

1. 03.02.2021 r. – dyskusja na temat przeprowadzanych szczepień przeciwko COVID – 19, zajęcia pozalekcyjne w szkole podczas trwania pandemii, przygotowanie sprawozdania z działalności komisji za 2020 r. oraz opracowanie planu pracy Komisji na 2021 r.
2. 20.09.2021 r. – wybór przewodniczącego komisji.
3. 24.11.2021 r. – zaopiniowanie projektu uchwały budżetowej na rok 2022.



### 3. INFORMACJE FINANSOWE

#### 3.1. STAN FINANSÓW GMINY LUBNIEWICE

Dochody bieżące w 2021 r. wynosiły 17.162.456,26 zł., w tym dochody z tytułu udziału we wpływach z podatku dochodowego od osób fizycznych 2 548.998,00 zł. Dochody majątkowe wynosiły 783.481,99 zł, w tym ze sprzedaży majątku 165.728,00 zł.

Zadłużenie Gminy Lubniewice na dzień 31 grudnia 2021 r. wyniosło 8.811.946,64 zł. Przy planowanym deficycie budżetu w kwocie -1.137.508,65zł, rok 2021 zakończono nadwyżką dochodów nad wydatkami w kwocie 1.138.362,61 zł.

Na koniec 2021 r. Gmina Lubniewice posiadała wolne środki, o których mowa w art. 217 ust 2 pkt 6 ustawy o finansach publicznych, pochodzące z rozliczenia z lat ubiegłych w kwocie 3.413.890,16 zł.

#### 3.2. WYKONANIE BUDŻETU

Budżet Gminy Lubniewice na 2021 rok został uchwalony przez Radę Miejską Uchwałą Nr XXIII/146/2020 z dnia 28 grudnia 2020 r. na kwotę 15.694.580,00 zł po stronie dochodów oraz 15.267.403,53 zł po stronie wydatków, 100.323,53 zł po stronie przychodów oraz 527.500,00 zł jako rozchody budżetu.

Dochody Gminy Lubniewice na dzień 31.12.2021 r. wyniosły 17.945.938,25 zł, co stanowi 106,40% wykonania względem rocznego planu na 2021 r. Dochody bieżące wynosiły 17.162.456,26 zł. Dochody majątkowe wynosiły 783.481,99 zł, w tym ze sprzedaży majątku 165.728,00 zł.



Wydatki Gminy Lubniewice na dzień 31.12.2021 r. wyniosły 16.807.576,21 zł, co stanowi 93,36% wykonania względem rocznego planu na 2021 r. Wydatki bieżące wynosiły 14.459.804,98 zł, natomiast wydatki majątkowe wynosiły 2.347.771,23 zł.

**Budżet Gminy Lubniewice na 31 grudnia 2021 r. kształtował się następująco:**

- 1) planowane dochody budżetu ogółem w łącznej kwocie: 16.866.407,26 zł, w tym:
  - a. **dochody bieżące** zaplanowano w łącznej kwocie 16.128.607,26 zł, w skład których wchodzi m.in.:
    - dochody z subwencji ogólnej: 3.709.024,00 zł;
    - dochody z tytułu udziału we wpływach z podatku dochodowego od osób fizycznych: 2.354.881,00 zł;
    - dochody z tytułu udziału we wpływach z podatku dochodowego od osób prawnych: 127.151,14 zł;
    - z tytułu dotacji i środków przeznaczonych na cele bieżące: 5.145.371,43zł;
    - pozostałe dochody bieżące, w tym z podatku od nieruchomości: 4.792.179,69 zł.
  - b. dochody majątkowe zaplanowano w łącznej kwocie 737.800,00 zł, w tym:
    - ze sprzedaży majątku: 136.000,00 zł;
    - z tytułu dotacji oraz środków przeznaczonych na inwestycje: 600.000,00 zł.
- 2) planowane wydatki budżetu ogółem w łącznej kwocie 18.003.915,91 zł, w tym:
  - a. wydatki bieżące zaplanowano w łącznej kwocie 15.153.582,60 zł, m. in.:
    - wydatki na obsługę długu 200.000,00 zł;
  - b. wydatki majątkowe zaplanowano w łącznej kwocie 2.850.333,31 zł.



- 3) Przychody budżetu zaplanowano w łącznej kwocie 1.665.008,65 zł.
- 4) Rozchody budżetu zaplanowano w łącznej kwocie 527.500,00 zł.
- 5) Deficyt budżetu zaplanowano w łącznej kwocie 1.137.508,65 zł.

#### **Wykonanie budżetu Gminy Lubniewice na 31 grudnia 2021 r.**

- 1) Dochody ogółem budżetu wykonano w łącznej kwocie: 17.945.938,25 zł, w tym:
  - a. **dochody bieżące** w łącznej kwocie 17.162.456,26 zł, w skład których wchodzi m.in.:
    - dochody z subwencji ogólnej: 4.058.022,00 zł,
    - dochody z tytułu udziału we wpływach z podatku dochodowego od osób fizycznych: 2.548.998,00 zł,
    - dochody z tytułu udziału we wpływach z podatku dochodowego od osób prawnych: 144.068,55 zł,
    - z tytułu dotacji i środków przeznaczonych na cele bieżące: 5.145.530,86 zł,
    - pozostałe dochody bieżące, w tym z podatku od nieruchomości: 5.265.837,42 zł,
  - b. **dochody majątkowe** w łącznej kwocie 783.481,99 zł, w tym:
    - dochody ze sprzedaży majątku: 165.728,00 zł,
    - z tytułu dotacji oraz środków przeznaczonych na inwestycje: 615.300,00 zł.
- 2) Wydatki ogółem budżetu wykonano w łącznej kwocie 16.807.576,21 zł, w tym:
  - wydatki bieżące w łącznej kwocie 14.459.804,98 zł, w których skład wchodzi:
    - wydatki na obsługę długu 159.410,48 zł;
  - wydatki majątkowe w łącznej kwocie 2.347.771,23 zł.
- 3) Przychody budżetu wynoszą 4.535.279,38 zł.



- 4) Rozchody budżetu wykonano w kwocie 527.500,00 zł.
- 5) Wynik budżetu: nadwyżka w kwocie 1.138.362,61 zł.

### Przychody i rozchody budżetu w 2021 r.

Lp.	Treść	Klasyfikacja	Plan	wykonanie na 31.12.2020 r.	% wykonania
		§			
<b>Przychody ogółem:</b>			<b>1.665.008,65</b>	<b>4.535.279,38</b>	<b>272.39%</b>
1	Przychody jednostek samorządu terytorialnego z niewykorzystanych środków pieniężnych na rachunku bieżącym budżetu, wynikających z rozliczenia dochodów i wydatków nimi finansowanych związanych ze szczególnymi zasadami wykonywania budżetu określonymi w odrębnych ustawach	905	1.000.840,25	1.036.276,72	103,54%
2	Przychody jednostek samorządu terytorialnego z wynikających z rozliczenia środków określonych w art. 5 ust. 1 pkt 2 ustawy i dotacji na realizację programu, projektu lub zadania finansowanego z udziałem tych środków	906	85.112,50	85.112,50	100,00%
3	Wolne środki o których mowa w art. 217 ust 2 pkt 6 uofp	950	579.055,90	3.413.890,16	589,56%
<b>Rozchody ogółem:</b>			<b>527.500,00</b>	<b>527.500,00</b>	<b>100,00%</b>
1	Spląty otrzymanych krajowych pożyczek i kredytów	992	527.500,00	527.500,00	100,00%

### 3.3. WYDATKI INWESTYCYJNE

Szczegółowy opis wykonanych inwestycji został zamieszczony w sprawozdaniu z wykonania budżetu Gminy Lubniewice za 2021 r.



### 3.3. WYDATKI INWESTYCYJNE

1. Opracowanie dokumentacji technicznej oraz kosztorysu inwestorskiego na zadanie pn.: „Budowa dwóch boksów garażowych przy budynku OSP w Lubniewicach” - **12.550,00 zł**
2. Przebudowa i rozbudowa stacji uzdatniania wody w Gliźnie - **1.349.999,99 zł**
3. Wykonanie zastępczej studni głębinowej nr SW 2Z na terenie stacji uzdatniania wody w Gliźnie – działka nr 85/2”- **159.684,16 zł**
4. Pełnienie nadzoru inwestorskiego nad robotami budowlanymi przy zadaniu: "Przebudowa i rozbudowa ujęcia wody w miejscowości Glisno" – **24.000,00 zł**
5. Dowozy dzieci do Zespołu Szkolno-Przedszkolnego w Lubniewicach z wyznaczonych miejscowości na zajęcia lekcyjne i na zajęcia z języka mniejszości narodowej oraz z Zespołu Szkolno-Przedszkolnego w Lubniewicach do wyznaczonych miejscowości z zajęć lekcyjnych oraz z zajęć z języka mniejszości narodowej, w okresie od 1 września 2021 r. do 24 czerwca 2022 r. w formie zakupów biletów miesięcznych wraz zapewnieniem im opieki – **205.000,00 zł**
6. Zaprojektowanie i wykonanie Rewitalizacji Parku Miłości – udostępnienie i ochrona zasobów przyrodniczych Lubniewic - **519.800,00 zł**
7. Wykonanie dokumentacji projektowej dotyczącej przyłącza wodociągowego i kanalizacyjnego do granicy z działką nr 849/19 oraz 963/5 w Lubniewicach – **7.380,00 zł**
8. Wykonanie nakładki bitumicznej na drogach gminnych - **71.374,21 zł**
9. Wykonanie remontu drogi gminnej w Lubniewicach, Os. Trzcince na działkach o numerze ewidencyjnym 5 i 8 - **68.741,63 zł**
10. Wykonanie dokumentacji technicznej dla inwestycji pn. „Przebudowa drogi gminnej w miejscowości Glisno, gm. Lubniewice – działka nr ewid. 2/4” - **7.380,00 zł**
11. Wykonanie remontu ul. Poziomkowej w Lubniewicach z gruzu kruszonego betonowego gr. 20 cm klinowanego pospółką 250mb x 5,0m z poboczami gruntowymi szerokości 0,75m - **72.500,00 zł**
12. Wykonanie remontu ul. Liliowej w Lubniewicach z gruzu kruszonego betonowego gr. 20 cm klinowanego pospółką 330mb x 3,5m z poboczami gruntowymi szerokości 0,75m - **66.990,00 zł**



13. Wykonanie dokumentacji technicznej dla inwestycji pn. „Przebudowa drogi gminnej w miejscowości Glisno, gm. Lubniewice – działka nr ewid. 124” - **12.000,00 zł**
14. Wykonanie remontu ul. Jesionowej i Klonowej w Lubniewicach z gruzu kruszonego betonowego gr. 20 cm tłuczniem bazaltowym 250mb x 3,5m z poboczami gruntowymi szerokości 0,75m - **55.125,00 zł**
15. Budowa przyłączy wodociągowych i kanalizacji sanitarnej wraz z infrastrukturą towarzyszącą do granicy z działkami nr 849/19 oraz 963/5 w Lubniewicach - **49.350,00 zł**
16. Naprawa pomostu na jeziorze Lubiąż, przy Plaży Miejskiej w Lubniewicach - **5.649,71 zł**
17. Zarybienie jeziora Lubiąż narybkiem węgorza, narybkiem letnim sandacza, narybkiem jesiennym karpia, linem – kroczek oraz narybkiem jesiennym szczupaka. Łącznie wpuszczono do jeziora 1 132 kg ryb za kwotę **30.178,75 zł.**
18. Zakup wraz z dostawą i montażem wiaty przystankowej model EOS-S w miejscowości Glisno - **7.200,00 zł**
19. Wykonanie stóp fundamentowych oraz nawierzchni z kostki betonowej pod wiatę przystankową w Gliźnie - **4.891,94 zł**
20. Wykonanie wzmocnienia brzegów promenady nad jeziorem Lubiąż w Lubniewicach, działka o nr ewid. 318 - **26.199,00 zł**
21. Montaż rolet w kasecie z prowadnicami, tkanina jasny brąz z powłoką Silver-thermo w budynku Ratusza przy ul. Jana Pawła II 51 oraz w Zespole Szkolno-Przedszkolnym w Lubniewicach - **10.638,00 zł**
22. Montaż rolet w kasecie z prowadnicami, tkanina jasny brąz z powłoką Silver-thermo w klasach nr 31, 4, 6, 7 oraz w bibliotece w Zespole Szkolno-Przedszkolnym w Lubniewicach - **10.017,00 zł**
23. Budowa przyłącza wodociągowego oraz kanalizacji sanitarnej wraz z infrastrukturą towarzyszącą do granicy z działką nr 1014 w Lubniewicach - **17.800,00 zł**
24. Rozbiórka przystanku autobusowego w Gliźnie na działce nr 217/8 - **3.444,00 zł**
25. Wymiana starego i uszkodzonego oświetlenie na zasadzie 1:1 w budynku Szkoły Podstawowej w Lubniewicach - **116.677,80 zł**
26. Wykonanie dokumentacji projektowej dotyczącej: budowy sieci wodociągowej i kanalizacyjnej od ul. Piastowskiej drogą powiatową do skrzyżowania z dz. 945 i 918 wraz z ul. Wierzbową do dz. 890 w Lubniewicach, wykonania przyłącza



kanalizacyjnego od ul. Gorzowskiej do działek nr 35 i 5282/1 w Lubniewicach -  
**47.970,00 zł**

27. położenie blachodachówki na budynku sali wiejskiej w Gliźnie, dz. nr 186/3 -  
**79.458,00 zł**

### 3.4. WIELOLETNIA PROGNOZA FINANSOWA

Na podstawie trzech lat poprzedzających rok budżetowy wylicza się wskaźnik obsługi długu oraz prognozuje się kolejne lata budżetowe w podziale na dochody, wydatki, wynik budżetu, zadłużenie, spłaty rat kredytów oraz przedsięwzięcia. Informacje prezentowane w wieloletniej prognozie finansowej oblicza się na podstawie danych historycznych, z uwzględnieniem prognozowanego wskaźnika inflacji oraz wysokości PKB. Tak powstała Wieloletnia Prognoza Finansowa jest narzędziem informującym władze gminy o możliwościach finansowych, inwestycyjnych oraz wielkości długu JST.

Szczegółowe informacje dotyczące stanu finansów jednostki samorządowej znajdują się w sprawozdaniu z wykonania budżetu Gminy Lubniewice za 2021 r. Dokument dostępny jest w miejskim Biuletynie Informacji Publicznej Urzędu Miejskiego w Lubniewicach w zakładce „Majątek i Finanse/Budżet Gminy”.

### REALIZACJA BUDŻETU OBYWATELSKIEGO

Na okres obowiązywania Programu Postępowania Naprawczego założono likwidację budżetu obywatelskiego w Gminie. W 2021 r. Budżet Obywatelski nie obowiązywał.



#### 4. MIENIE KOMUNALNE

Stan powierzchni gruntów będących własnością Gminy Lubniewice:

Klasyfikacja	Powierzchnia w ha
Grunty orne	37,604
łąki trwałe	1,26
Pastwiska trwałe	3,03
Nieuzytki	8,72
Lasy	22,87
Grunty zadrzewione	3,83
Gruntu pod wodami powierzchniowymi stojącymi	10,41
Grunty pod stawami	5,903
Rowy	0,472
Tereny mieszkaniowe	1,1265
Grunty rolne zabudowane	2,4027
Tereny przemysłowe	4,4232
Inne tereny zabudowane	2,938
Zurbanizowane tereny niezabudowane	0,73
Tereny rekreacyjno-wypoczynkowe	13,46
Drogi	81,94
Przekazane w użytkowanie wieczyste (obręb Lubniewice: dz. nr 835 – ROD OAZA, dz. nr 555 – ZSMP Zielona Góra, dz.nr 252 – Centrum Zamek, dz. nr 388 – osoba fizyczna, dz. nr 489 – osoba fizyczna; obręb Glisno: dz. nr 216 – osoba fizyczna)	8,23



**RAZEM**

**202,676**

Decyzją Ministra Spraw Wewnętrznych i Administracji (znak: DAP-WPK-727-1-88/2020/KPu) z dnia 30.08.2021 r. unieważniono decyzję Wojewody Lubuskiego z dnia 19.01.1991 r. (znak: G-II-250-1768/91), stwierdzającą nabycie przez gminę Lubniewice działki drogowej o nr ewid. 382 w obrębie geodezyjnym Glisno. Powierzchnia działki: 1,17 ha.

W 2021 roku przejęto nieodpłatnie na mienie gminne z KOWR działkę nr 638 położoną w Lubniewicach na Osiedlu Słowiańskim. Działka w ewidencji gruntów oznaczona jest symbolem Br – grunty rolne zabudowane. Wartość oszacowana przez rzeczoznawcę wynosi: 13.770 zł.

Szczegółowy wykaz sprzedanych nieruchomości niezabudowanych i zabudowanych w roku 2021:

Lp.	Składnik mienia	Nazwa użytku	Położenie i powierzchnia	Cena sprzedaży
1.	Nieruchomość gruntowa	R - grunty orne	Jarnatów nr dz. 47/2, pow. 1,96 ha	132 000,00 zł
2.	Udział w gruncie – 1/2	Br – grunty rolne zabudowane	Rogi nr dz. 4/3, pow. 0,0308 ha	4 550,00 zł
3.	Udział w gruncie – 1517/10.000	Br – grunty rolne zabudowane (mieszkanie komunalne ul. Jana Pawła II 49)	Lubniewice nr dz. 480, pow. 0,0622 ha	3 980,00 zł (cena mieszkania i udziału w gruncie z 95% bonifikatą)
4.	Udział w gruncie –	Br – grunty rolne	Jarnatów nr dz. 12/1, pow.	2 978,00 zł (cena



	1/2	zabudowane (mieszkanie komunalne Jarnatów 37/13	0,1068 ha	mieszkania i udziału w gruncie z 95% bonifikatą)
5.	Nieruchomość gruntowa	Ba – tereny przemysłowe	Os. Świerczów nr dz. 1008/3, pow. 0,3374 ha	Nieodpłatny zwrot działki do Zasobu Własności Skarbu Państwa – wycena rzeczoznawcy: 42 600,00 zł
6.	Nieruchomość gruntowa	Ba – tereny przemysłowe	Os. Świerczów – nr dz. 1008/4, pow. 0,3494 ha	Nieodpłatny zwrot działki do Zasobu Własności Skarbu Państwa – wycena rzeczoznawcy: 33 800,00 zł
7.	Nieruchomość gruntowa zabudowana	B – tereny mieszkaniowe	Lubniewice nr dz. 396/1, pow. 0,0035 ha (szalety miejskie)	22 220,00 zł

Nieruchomości z pkt 5 i 6 zostały przekazane do KOWR oddział Gorzów Wlkp. na podstawie Uchwały nr XXI/130/2020 r. z dnia 21 września 2020 r. Rady Miejskiej w Lubniewicach.

## 5. GOSPODARKA MIESZKANIOWA

Zakład Gospodarki Komunalnej w Lubniewicach zarządza zasobem mieszkaniowym i lokalami użytkowymi w Gminie Lubniewice. ZGK posiada w administrowaniu budynek przy ul. Harcerskiej nr 21 z 4 lokalami użytkowymi oraz budynek na os. Świerczów nr 8 z dziewięcioma lokalami socjalnymi.



Ilość mieszkań komunalnych	16
Ilość mieszkań komunalnych sprzedanych przez Gminę w 2021 r.	2
Ilość lokali socjalnych	11
Ilość lokali użytkowych	4
Budynki z lokalami użytkowymi w administrowaniu	1
Budynki z lokalami socjalnymi w administrowaniu	1

W 2021 roku w zasobie mieszkaniowym gminy było 16 mieszkań komunalnych:

Lp.	Adres	Ilość lokali
1.	Lubniewice, ul. Zamkowa 5	1
2.	Lubniewice, ul. Jana Pawła II 25	1
3.	Lubniewice, ul. Jana Pawła II 27	1
4.	Lubniewice, ul. Jana Pawła II 5	1
5.	Lubniewice, Osiedle Słowiańskie 7 C	2
6.	Lubniewice, ul. Kolonia 3	2
7.	Lubniewice, Osiedle Świerczów 3	2
8.	Lubniewice, Osiedle Świerczów 3A	1
9.	Lubniewice, Osiedle Świerczów 2/3	2
10.	Lubniewice, Osiedle Trzcince 1	1
11.	Jarnatów 37/14	1

W 2021 roku sprzedano 2 mieszkania dotychczasowym najemcom z uwzględnieniem przysługującej bonifikaty w wysokości 95 %:



Lp.	Położenie nieruchomości lokalowej
1.	Lubniewice ul. Jana Pawła II 49
2.	Jarnatów 37/13/1

Na koniec 2021 roku w zasobie mieszkaniowym gminy pozostało 16 mieszkań komunalnych oraz 1 mieszkanie służbowe zlokalizowane w Gliśnie pod nr 23.

Gmina w 2021 roku posiadała 11 lokali socjalnych:

Lp.	Adres	Ilość lokali
1.	Lubniewice, Osiedle Świerczów 4	1
2.	Lubniewice, ul. Jana Pawła II 16	1
3.	Lubniewice, Osiedle Świerczów 8	9

Na podstawie decyzji Powiatowego Inspektora Budowlanego w Sulęcinie z dnia 10.03.2021 r. nakazującej wyłączenie z użytkowania budynku przy ul. Kolonia nr 3, wykreślono 4 lokale z ewidencji mieszkań socjalnych.

#### **OBIEKTY BUDOWLANE**

Gmina Lubniewice jest właścicielem obiektów budowlanych przedstawionych w poniższej tabeli.

L.p.	Nazwa obiektu	Położenie	Adres obiektu	Nr działki
1	Budynek gastronomiczny	Lubniewice	Plaża Miejska	5284/3
2	Remiza OSP	Glisno	Glisno	2/10
3	Gimnazjum/Przedszkole	Lubniewice	Os. Słowiańskie 4	644/4, 645



4	Szkoła Podstawowa	Lubniewice	Os. Słowiańskie 4	644/4, 645
5	Łącznik do gimnazjum	północny	Os. Słowiańskie 4	645
6	Sala sportowa	Lubniewice	Os. Słowiańskie 4	644/4, 645
7	Łącznik do sali sportowej	południowy	Os. Słowiańskie 4	645
8	Plac zabaw	Glisno	Glisno	179/11
9	Świetlica wiejska/ Środowiskowy Dom Samopomocy	Jarnatów	Jarnatów 39A/39B	10/10
10	Budynek-siedziba przedszkola	Glisno	Glisno 23	179/11
11	Sala wiejska	Glisno	Glisno	186/3
12	Dom Kultury	Lubniewice	ul. Jana Pawła II 51	870, 470, 469/1
13	Remiza OSP	Jarnatów	Jarnatów	88/1
14	Remiza OSP	Lubniewice	ul. Harcerska	633
15	Budynek z lokalami użytkowymi	Lubniewice	ul. Harcerska	633
16	Budynek stacji uzdatniania wody	Lubniewice	ul. Gorzowska	68
17	Budynek Urzędu Miejskiego	Lubniewice	ul. Jana Pawła II 51	471
18	MGOPS	Lubniewice	ul. Jana Pawła II 51	471, 870
19	WOPR, POLICJA	Lubniewice	ul. Ratuszowa	316
20	Plac zabaw	Jarnatów	Jarnatów 39A/39B	10/10
21	Plac zabaw	Lubniewice	Os. Słowiańskie 4	643/14 i 644/7



## 6. GOSPODARKA WODOCIĄGOWA I KANALIZACYJNA

### 1. Gospodarka wodociągowa i kanalizacyjna realizowana przez Zakład Gospodarki Komunalnej w Lubniewicach.

Zakład Gospodarki Komunalnej w Lubniewicach zajmuje się obsługą sieci wodno-kanalizacyjnej na terenie Gminy Lubniewice.

#### A. Gospodarka wodociągowa

ZGK Lubniewice obsługuje i eksploatuje 4 stacje uzdatniania wody:

- SUW Lubniewice
- SUW Glisno
- SUW Jarnatów
- SUW Świerczów-wyłączony z eksploatacji

a także :

- Hydrofornię Kolonia Lubniewice

Dane na temat sieci wodociągowej w Gminie Lubniewice w roku 2021 prezentuje **tabela nr 1**

#### TABELA NR 1

Wodociągi stan na 31.12.2021r.

Liczba przyłączy ogółem szt.	675
Ilość nowych przyłączy w 2021r. szt.	8
Ilość m3 sprzedanej wody w tys. m3	127.501,71
Wartość sprzedanej wody netto w zł.	624.824,34
Długość sieci wodociągowej w km	20,7 km



Średnia cena netto za m3 wody gospodarstw domowych w 2021r.	4,71
Średnia cena netto za m3 wody jednostek prowadzących działalność gospodarczą w 2021r w zł.	5,00

### **B. Gospodarka kanalizacyjna**

ZGK Lubniewice obsługuje i eksploatuje 18 przepompowni na terenie Lubniewic, os. Świerczów, os. Suszyce, os. Trzcince, Glisno.

Zakład obsługuje oczyszczalnię ścieków w Lubniewicach oraz w Sobieraju.

Dane na temat sieci kanalizacyjnej w Gminie Lubniewice w roku 2021 prezentuje **Tabela nr 2.**

#### **TABELA NR 2**

**Kanalizacja stan na 31.12.2021 r.**

Liczba przyłączy ogółem szt	584
Ilość nowych przyłączy w 2021r. Szt	7
Ilość m3 ścieków oczyszczonych w tys. m3	102.495,71
Wartość sprzedaży ścieki oczyszczone netto w zł.	1.029.865,66
Długość sieci kanalizacyjnej w km	32,9



Średnia cena netto za m3 ścieków oczyszczonych gospodarstw domowych w 2021r w zł.	9,72
Średnia cena netto za m3 ścieków oczyszczonych przedsiębiorstw w 2021r w zł.	11,78

## 2. Gospodarka mieszkaniowa realizowana przez Zakład Gospodarki Komunalnej w Lubniewicach.

Zakład Gospodarki Komunalnej w Lubniewicach zajmuje się administrowaniem zasobem mieszkaniowym i lokalami użytkowymi w Gminie Lubniewice. W administrowaniu ZGK posiada budynek na ul. Harcerskiej 21 z 4 lokalami użytkowymi oraz budynek Świerczów 8 z 10 lokalami socjalnymi.

Dane na temat gospodarki mieszkaniowej na terenie Gminy Lubniewice realizowanej przez ZGK Lubniewice w 2021 r. prezentuje **Tabela nr 3.**

### TABELA NR 3

#### GOSPODARKA MIESZKANIOWA W ZGK LUBNIEWICE

Ilość mieszkań komunalnych	16
Ilość mieszkań komunalnych sprzedanych przez Gminę w 2021r.	2
Ilość lokali socjalnych	16
Ilość lokali użytkowych	4
Budynki z lokalami użytkowymi w administrowaniu	1



## **7. INFORMACJA O REALIZACJI POLITYK, PROGRAMÓW I STRATEGII**

### **7.1. STRATEGIA ROZWOJU GMINY LUBNIEWICE NA LATA 2014-2020**

Celem Strategii jest kontynuacja niektórych założeń przyjętych we wcześniejszych programach rozwoju lokalnego, w tym Strategii Zrównoważonego Rozwoju Gminy Lubniewice przyjętej w 2001 r.

Wizja formułowana w ramach strategii jest swego rodzaju projekcją przyszłości, do jakiej dąży samorząd i społeczność lokalna tj. „Gmina Lubniewice w 2020 r. to jeden z najważniejszych ośrodków turystyczno-rekreacyjnych Ziemi Lubuskiej oraz miejsce w którym dobrze się żyje, do którego chętnie się wraca i które przyciąga nowych mieszkańców.”

W myśl zapisów Strategii w 2020 r. zrealizowano założenia:

- promocja i kształtowanie wizerunku gminy atrakcyjnej turystycznie;
- koordynowanie i wspieranie racjonalnej gospodarki zasobami rybnymi;
- wspieranie lokalnych stowarzyszeń i grup prężnie działających na rzecz rozwoju gminy;
- zwiększenie dostępności do infrastruktury technicznej (podłączenie do sieci wodociągowej i kanalizacyjnej utworzonego osiedla);
- promowanie działań wspierających ochronę środowiska (np. kontynuowanie wdrożeń zasad segregacji odpadów komunalnych, informowanie o szkodliwym



wpływie azbestu na zdrowie i życie człowieka oraz promowanie programu „Czyste Powietrze”);

- wykonanie zadania „Przebudowę i rozbudowę stacji uzdatniania wody w Gliźnie”.

## 7.2. ZAGOSPODAROWANIE PRZESTRZENNE

Miejscowe plany zagospodarowania przestrzennego Gminy Lubniewice jako akty prawa miejscowego stanowią podstawę planowania przestrzennego. Mają one wiążące, nadrzędne znaczenie dla gospodarki nieruchomościami. Podstawowymi dokumentami określającymi politykę przestrzenną gminy Lubniewice są: Studium uwarunkowań i kierunków zagospodarowania przestrzennego Gminy Lubniewice zatwierdzone uchwałą nr XXVI/192/2013 przez Radę Miejską w Lubniewicach dnia 28 lutego 2013 r. w sprawie zmiany uchwały Nr XVI/125/2000 Rady Miasta i Gminy Lubniewice z dnia 28.06.2000 r. dotyczącej uchwalenia Studium uwarunkowań i kierunków zagospodarowania przestrzennego gminy Lubniewice. Opracowania te kompleksowo określają cele i kierunki polityki przestrzennego zagospodarowania gminy. Kierunki wyznaczone w studium znajdują swoje odzwierciedlenie w planach zagospodarowania przestrzennego. Na terenie gminy obowiązuje obecnie 11 miejscowych planów zagospodarowania przestrzennego. Obowiązujące plany dotyczą:

- 2 obrębów Rogi;
- 3 obrębów Glisno;
- 1 obręb Jarnatów;
- 3 obręby Lubniewice;
- 2 przebiegu gazociągu na terenie obrębów Glisno, Lubniewice, Jarnatów i Rogi.



W 2020 roku został uchwalony miejscowy plan zagospodarowania terenu położonego w rejonie skrzyżowania drogi wojewódzkiej i powiatowej w miejscowości Glisno.

W 2021 r. wydano 1 decyzję o ustaleniu lokalizacji inwestycji celu publicznego na terenie gminy. Inwestycje te dotyczyła budowy stacji transformatorowej wraz z budową elektroenergetycznej linii kablowej średniego napięcia SN-15kV i niskiego napięcia nn 0,4kV oraz demontaż napowietrznej linii elektroenergetycznej średniego napięcia SN-15kV.

W roku 2021 wydano 49 decyzje o warunkach zabudowy w tym:

- 41 decyzji dotyczących zabudowy mieszkaniowej jednorodzinnej;
- 8 inne.

### 7.3. LOKALNY PROGRAM REWITALIZACJI

Gminny Program Rewitalizacji powstał w 2016 roku. Analiza wskaźnikowa wykazała takie przestrzenie funkcjonalne Gminy, które są najbardziej narażone na degradację. Najwięcej negatywnych wskazań charakteryzuje miasto Lubniewice – 8. Pozostała część Gminy, czyli sołectwa Glisno, Jarnatów, Rogi charakteryzują się liczbą 5 zjawisk kryzysowych spośród analizowanych. Wybór podobszaru podyktowany był również diagnozą występujących problemów, tj. nadmierne korzystanie ze świadczeń społecznych, bezrobocie, przestępczość czy niski poziom aktywności gospodarczej, które zostały potwierdzone również w dokumentach strategicznych oraz wyrażone w potrzebach rewitalizacyjnych zgłaszanych przez interesariuszy rewitalizacji.



Rysunek: Obszar wyznaczony do rewitalizacji

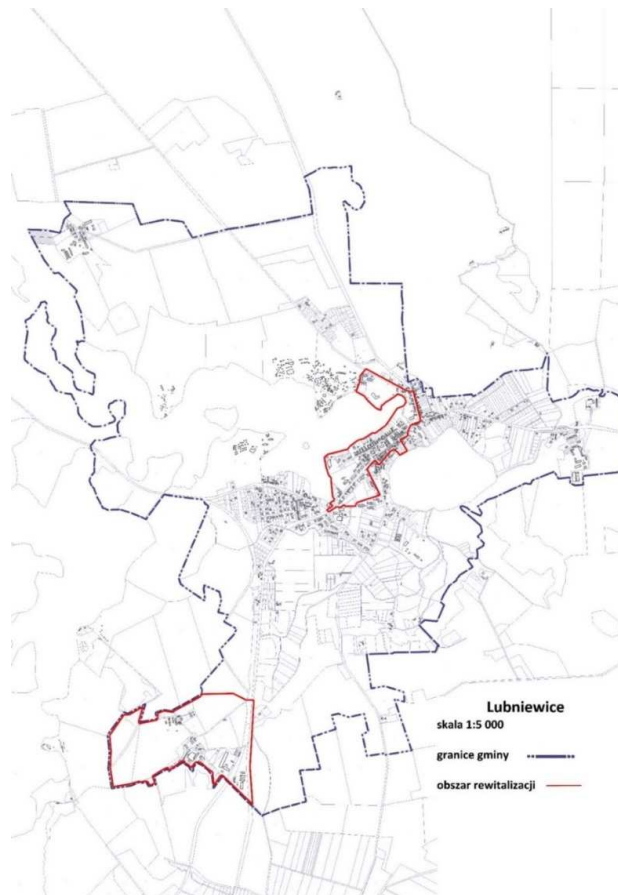

Powierzchnia terenu wyznaczonego do rewitalizacji wynosi 49,9290 ha, tj. zajmuje 0,38% powierzchni całej Gminy. Na obszarze rewitalizacji mieszkają 863 osoby, co stanowi 28,14% mieszkańców całej Gminy Lubniewice.



Wyznaczone obszary rewitalizacji służą wzmocnieniu i wykorzystaniu gospodarczych, społecznych i instytucjonalnych potencjałów Gminy Lubniewice. Jednocześnie wpisują się w strategię gminne, powiatowe i krajowe.

#### 7.4. PROGRAM OPIEKI NAD ZABYTKAMI

Gmina Lubniewice jest w trakcie opracowywania Gminnego Programu Opieki nad Zabytkami, ponieważ poprzedni program obowiązywał do sierpnia 2021.

Zgodnie z art. 87 ust. 5 ustawy z dnia 23 lipca 2003 r. o ochronie zabytków i opiece nad zabytkami (t.j. Dz.U. z 2022 r., poz. 840 ze zm.) burmistrz sporządza, co 2 lata, sprawozdanie, które przedstawia Radzie Miejskiej w Lubniewicach. W 2021 roku sporządzone zostało sprawozdanie z realizacji Gminnego Programu Opieki Nad Zabytkami na lata 2017-2020 r.

Gminna Ewidencja Zabytków Gminy Lubniewice została opracowana w grudniu 2013 r. i przyjęta Zarządzeniem nr 99/2013 Burmistrza Lubniewic z dnia 15 marca 2013 r. Ewidencja jest dokumentem otwartym i jest stale weryfikowana i aktualizowana.

#### 7.5. PLAN GOSPODARKI NISKOEMISYJNEJ

Plan Gospodarki Niskoemisyjnej (PGN) to strategiczny dla gminy dokument, mający wpływ na lokalną gospodarkę ekologiczną i energetyczną. PGN zawiera informacje o ilości wprowadzanych do powietrza pyłów i gazów cieplarnianych na terenie gminy, podając jednocześnie propozycje konkretnych i efektywnych działań ograniczających te



ilości. Zadaniemi długoterminowymi, poprawiającymi stan środowiska atmosferycznego, ujętymi w planie są:

- sukcesywna termomodernizacja budynków na terenie gminy, w tym termomodernizacja obiektów użyteczności publicznej;
- wspieranie rozwoju odnawialnych źródeł energii;
- działania w zakresie likwidacji źródeł niskiej emisji.

Działania w ramach PGN to również wymierne oszczędności dla gminy oraz szereg działań promocyjno-informacyjnych adresowanych bezpośrednio do mieszkańców gminy. Rzeczywiste oszczędności będą miały charakter potęgowy, ze względu na rosnące na przestrzeni lat ceny paliw oraz energii elektrycznej i surowców do produkcji energii cieplnej. Poprzez ograniczenie zużycia energii i wzrost produkcji energii z OZE, realizacja Planu Gospodarki Niskoemisyjnej przyczyni się również do poprawy bezpieczeństwa energetycznego Gminy, a wdrożone projekty i osiągnięte wskaźniki przyczyniają się do realizacji krajowej i unijnej strategii ochrony klimatu.

W odniesieniu do stanu atmosfery na obszarze strefy lubuskiej, w tym gminy Lubniewice, istotnym problemem jest stężenie pyłu zawieszonego PM10 – wskaźnik zanieczyszczenia powietrza. Wiąże się go z tzw. niską emisją, pochodzącą z ogrzewania indywidualnego, gdzie jako podstawowe paliwo używany jest węgiel, szczególnie ten o niskiej jakości – dużej zawartości popiołu i siarki, a jako źródło grzewcze używane są kotły o niskiej sprawności. Program „Czyste Powietrze” jest teraz priorytetowym zadaniem w skali całego kraju.

Skupia się na wymianie starych pieców i kotłów na paliwo stałe oraz termomodernizacji budynków jednorodzinnych. Działania te nie tylko pomogą chronić środowisko, ale dodatkowo zwiększą budżet domowy, dzięki oszczędnościom finansowym. Dotacje i pożyczki dla mieszkańców naszej gminy udzielane są za pośrednictwem Wojewódzkiego Funduszu



Ochrony Środowiska i Gospodarki Wodnej w Zielonej Górze. W 2021 roku wielu mieszkańców gminy zwracali się do Urzędu Miejskiego w Lubniewicach w celu uzyskania większej ilości informacji dotyczących działania wdrożonego programu. Dzięki możliwości otrzymania dofinansowania, zainteresowanie wymianą źródła ciepła oraz wykonaniem termomodernizacji budynku cały czas rośnie.

Dodatkowo począwszy od 1 lipca 2021 r. do 30 czerwca 2022 r. właściciele i zarządcy budynków oraz lokali mają obowiązek zgłoszenia źródła ogrzewania do CEEB (Centralnej Ewidencji Emisyjności Budynków), która została utworzona na podstawie ustawy z dnia 28 października 2020 r. o zmianie ustawy o wspieraniu termomodernizacji i remontów oraz niektórych innych ustaw (Dz. U. poz. 2127). Celem CEEB jest gromadzenie, przetwarzanie i analizowanie szczegółowych danych o budynkach w całej Polsce, co umożliwi dokonanie szczegółowej diagnozy stanu sektora mieszkalnictwa i określenie adekwatnych działań naprawczych w tym sektorze, co w konsekwencji przyczyni się do poprawy jakości powietrza.

## 7.6. PROGRAM OCHRONY ŚRODOWISKA

Środowisko przyrodnicze Gminy Lubniewice charakteryzuje się wysokimi wartościami i walorami potwierdzonymi wprowadzeniem szczególnych form ochrony o znaczeniu ponadlokalnym. Na terenie gminy występują następujące tereny prawnie chronione:

- Obszar Chronionego Krajobrazu „9-Pojezierze Lubniewicko-Sulęcińskie”;
- pomniki przyrody: 16 sztuk;
- użytki ekologiczne: Glisno I, Rogi, Torfowiska Rogi, Glisno II, „Olszynowe Bagno”;
- rezerwat ścisły „Janie im Włodzimierza Korsaka”;
- Zespół przyrodniczo - krajobrazowy „Uroczysko Lubniewsko”.



Program Ochrony Środowiska dla Gminy Lubniewice na lata 2018-2021 z perspektywą na lata 2022-2025 jest podstawowym narzędziem prowadzenia polityki ekologicznej na terenie gminy. Według założeń, przedstawionych w POŚ, opracowanie programu doprowadzi do poprawy stanu środowiska naturalnego, efektywnego zarządzania środowiskiem, zapewni skuteczne mechanizmy chroniące środowisko przed degradacją.

Struktura opracowania obejmuje omówienie kierunków ochrony środowiska w gminie w odniesieniu m.in. do gospodarki wodno-ściekowej, gospodarki odpadami, ochrony powierzchni ziemi i gleb, ochrony powietrza, ochrony przed hałasem, ochrony przed promieniowaniem elektromagnetycznym, ochrony przyrody, edukacji ekologicznej, z podaniem ich charakterystyki, oceną stanu aktualnego i stanu docelowego umożliwiając tym samym identyfikację potrzeb w tym zakresie.

### **Raport z realizacji POŚ**

Przygotowany przez gminę raport jest jednym z elementów monitoringu stanu realizacji zadań. Można wyróżnić poszczególne zrealizowane zadania:

- Zarybianie i ochrona jezior przed degradacją: corocznie jezioro Lubiąż (dzierzawa od Skarbu Państwa) Gmina Lubniewice zarybia gatunkami ryb określonymi w operacie rybackim. W 2021 r. wpuszczono do jeziora m.in. narybek węgorza, szczupaka, sandacza, karpia i lina.
- Termomodernizacja budynków. Z roku na rok przyrasta ilość gospodarstw domowych wykorzystujących do celów grzewczych gaz ziemny. Wszystkie większe zakłady pracy i osiedla zostały podłączone do sieci gazowej. Dużym zainteresowaniem wśród mieszkańców cieszą się również niekonwencjonalne źródła energii dla ogrzewania wody (np. systemy solarne). Niska emisja ograniczana jest również poprzez



oszczędność ciepła związana z wykonywaniem termomodernizacji budynków. Pracownicy Urzędu Miejskiego w Lubniewicach współpracują z doradcami energetycznymi z Wojewódzkiego Funduszu Ochrony Środowiska i Gospodarki Wodnej w Zielonej Górze w zakresie systemu wsparcia doradczego dla sektora publicznego, mieszkaniowego oraz przedsiębiorców w zakresie efektywności energetycznej oraz OZE. Ponadto w 2016 r. został uchwalony Plan Gospodarki Niskoemisyjnej dla Gminy Lubniewice, który jest strategicznym dokumentem mającym wpływ na gospodarkę zarówno energetyczną jak i ekologiczną.

PGN zawiera m.in. informacje o wprowadzanych do powietrza pyłów i gazów cieplarnianych na terenie gminy, podając jednocześnie propozycje konkretnych działań ograniczających te ilości. Posiadanie planu jest podstawą do uzyskania dofinansowań z budżetu Unii Europejskiej w perspektywie finansowej 2014-2020. Prowadzona jest na bieżąco edukacja ekologiczna mieszkańców w celu wyeliminowania problemu spalania odpadów w piecach domowych.

### 7.7. PROGRAM USUWANIA AZBESTU

Program został opracowany i uchwalony zgodnie z przyjętym w 2009 r. przez Radę Ministrów Programem Oczyszczania Kraju z Azbestu na lata 2009-2032. Celem Programu jest usunięcie i unieszkodliwienie wyrobów zawierających azbest, minimalizacja negatywnych skutków zdrowotnych spowodowanych obecnością azbestu na terenie gminy oraz likwidacja jego szkodliwego oddziaływania na środowisko. Obowiązkiem gminy jest wykonywanie założeń programu i jego coroczna aktualizacja. Ostatnia aktualizacja Programu przyjęta została uchwałą Nr XXXII/253/2017 Rady Miejskiej w Lubniewicach z dnia 8 listopada 2017 r.



W 2021 roku Gmina Lubniewice nie korzystała z dofinansowania z Wojewódzkiego Funduszu Ochrony Środowiska i Gospodarki Wodnej w Zielonej Górze. Powodem była brak liczby osób chętnych do przeprowadzenia demontażu lub odbioru wyrobów azbestowych oraz niższy poziom dofinansowania z WFOŚiGW oraz NFOŚiGW.

### 7.8. GOSPODARKA ODPADAMI KOMUNALNYMI

Gmina Lubniewice należy do Celowego Związku Gmin CZG-12, który zagospodarowuje odpady z terenu 15 gmin członkowskich, gdzie działa system segregacji na 5 frakcji określony rozporządzeniem Ministra Środowiska z 2016 r. w sprawie szczegółowego sposobu selektywnego zbierania wybranych frakcji odpadów. W 2021 r. odbiorem i transportem odpadów komunalnych zajmowało się Przedsiębiorstwo Wielobranżowe LS-PLUS Sp. z o.o. Odpady komunalne kierowane były do Zakładu Unieszkodliwiania Odpadów Komunalnych w Długoszynie. Systemem objętych było 2439 osób 1214 gospodarstw domowych. Zbiórkę selektywną zadeklarowało 100% właścicieli gospodarstw domowych.

Łączna ilość odpadów komunalnych zebranych z terenu Gminy Lubniewice w 2021 roku wynosiła 1515,4736 Mg, z czego 745,4400 Mg stanowiły niesegregowane (zmieszane) odpady komunalne, tj. 49,18 % ogółu zebranych odpadów komunalnych.

Do w 2021 r. obowiązywały stawki: 26 zł w przypadku przekazywania odpadów w sposób selektywny i 52,00 zł w przypadku nie wypełniania obowiązku zbierania odpadów w sposób selektywny. Obowiązuje również ulga za posiadanie kompostownika, która dotyczy tylko nieruchomości jednorodzinnych, a wysokość zwolnienia wynosi 3 zł/miesięcznie od naliczonej opłaty miesięcznej od gospodarstwa domowego.



## 7.9. PROGRAM OPIEKI NAD ZWIERZĘTAMI

Zgodnie z zapisami ustawy o ochronie zwierząt do zadań własnych gminy należy m.in. zapobieganie bezdomności zwierząt. Wypełniając ustawowy obowiązek Rada Miejska w Lubniewicach przyjęła Program opieki nad zwierzętami bezdomnymi oraz zapobiegania bezdomności zwierząt na terenie Gminy Lubniewice w 2021 r. Dokument ten zawiera wskazanie 8 głównych zadań przewidzianych do realizacji, a mianowicie:

- zapewnienie bezdomnym zwierzętom miejsca w schronisku;
- poszukiwanie właścicieli dla bezdomnych zwierząt;
- opieka nad wolno żyjącymi kotami;
- odławianie bezdomnych zwierząt;
- sterylizacja albo kastracja zwierząt;
- usypianie ślepych miotów;
- zapewnienie miejsca dla zwierząt gospodarskich;
- zapewnienie całodobowej opieki weterynaryjnej w przypadku zdarzeń drogowych z udziałem zwierząt.

Wydatki związane z realizacją zadań określonych w programie w 2021 r. wyniosły 14.454,87 zł. Odłowiono 2 psy, w schronisku w roku 2021 przebywały 3 psy. 28 bezdomnych kotów poddano sterylizacji.

## 8. POLITYKA SPOŁECZNA

### 8.1. POMOC SPOŁECZNA

Pomoc społeczna jest instytucją polityki społecznej państwa mającą na celu umożliwienie osobom i rodzinom przezwycięzenie trudnych sytuacji życiowych, których nie są w stanie



pokonać, wykorzystując własne uprawnienia, zasoby i możliwości. Pomoc społeczna wspiera osoby i rodziny w wysiłkach zmierzających do zaspokojenia niezbędnych potrzeb i umożliwia im życie w warunkach odpowiadających godności człowieka. Zasadniczym celem pomocy społecznej jest doprowadzenie do życiowego usamodzielnienia osób i rodzin korzystających z pomocy oraz zintegrowanie ich ze środowiskiem.

Miejsko – Gminny Ośrodek Pomocy Społecznej w Lubniewicach swoim zasięgiem działania obejmuje teren Gminy Lubniewice.

## 8.2. ŚWIADCZENIA Z POMOCY SPOŁECZNEJ

Pomoc finansową, rzeczową oraz pomoc w ramach pomocy społecznej w roku 2021 otrzymało 110 rodzin.

Udzielono następujących form pomocy:

- a) zasiłki celowe i specjalne zasiłki celowe ( w tym pokrycie kosztów sprawienia pogrzebu osobie samotnej oraz pokrycie wydatków związanych ze zdarzeniem losowym) - pomocy w tej formie udzielono 13 rodzinom. Na ten cel ogółem wydatkowano w 2021 roku kwotę 3450 zł;
- b) zasiłki okresowe - w 2021 roku zasiłek okresowy przyznano 70 rodzinom. Na ten cel wydatkowano kwotę 171 669 zł;
- c) zasiłki stałe - w 2021 roku z tej formy pomocy skorzystało 33 rodziny. Na to zadanie wydatkowano w 2021 roku kwotę 161 593 zł.



### 8.3. WIELOLETNI PROGRAM „POMOC PAŃSTWA W ZAKRESIE DOŻYWIANIA” ORAZ POMOC ŻYWNOŚCIOWA W RAMACH PROGRAMU OPERACYJNEGO POMOC ŻYWNOŚCIOWA 2014-2020 (PO PŻ)

1. Rada Ministrów w dniu 15 października 2018 r. podjęła Uchwałę Nr 140 w sprawie ustanowienia wieloletniego rządowego programu "Posiłek w szkole i w domu" na lata 2019-2023. Tym samym od 1 stycznia 2019 r. straciła moc uchwała nr 221 Rady Ministrów z dnia 10 grudnia 2013 r. w sprawie ustanowienia wieloletniego programu wspierania finansowego gmin w zakresie dożywiania "Pomoc państwa w zakresie dożywiania" na lata 2014-2020.

Program ma na celu zapewnienie pomocy osobom starszym, niepełnosprawnym, o niskich dochodach oraz dzieciom, które wychowują się w rodzinach znajdujących się w trudnej sytuacji. Program przewiduje wsparcie finansowe gmin w udzieleniu pomocy w formie posiłku, świadczenia pieniężnego (w postaci zasiłku celowego na zakup posiłku lub żywności) oraz świadczenia rzeczowego w postaci produktów żywnościowych.

Oferowana w Programie pomoc skierowana jest do dzieci i młodzieży oraz osób dorosłych, którzy spełniają warunki otrzymania pomocy wskazane w ustawie o pomocy społecznej oraz kryterium dochodowe (150% kryterium dochodowego uprawniającego do świadczeń z pomocy społecznej):

- 1164 zł dla osoby samotnie gospodarującej;
- 900 zł dla osoby w rodzinie.

Wskazany Program jest także narzędziem wspierania finansowego gmin, w zakresie realizacji zadań własnych o charakterze obowiązkowym.

Program przewiduje udzielenie pomocy w jednej z trzech form:

- 1) posiłek;
- 2) świadczenie pieniężne na zakup posiłku lub żywności;



3) świadczenie rzeczowe w postaci produktów żywnościowych.

Ze środków przekazywanych w ramach Programu gminy udzielają wsparcia osobom spełniającym warunki otrzymania pomocy wskazane w ustawie z dnia 12 marca 2004 r. o pomocy społecznej, dalej także u.p.s. (szczególnie art. 7 u.p.s.) oraz spełniającym kryterium dochodowe w wysokości 150% kryterium, o którym mowa w art. 8 u.p.s.:

1) dzieciom do czasu podjęcia nauki w szkole podstawowej;

2) uczniom do czasu ukończenia szkoły ponadpodstawowej lub szkoły ponadgimnazjalnej

- w formie posiłku, świadczenia pieniężnego na zakup posiłku lub żywności albo świadczenia rzeczowego w postaci produktów żywnościowych.

W ramach programu w 2021 r. wydatkowano środki w wysokości 50 000 zł, z tego:

- Pomocą w formie posiłku objętych było 146 osób.
- Pomocą w formie gorącego posiłku objęte były dzieci uczęszczające do placówek edukacyjnych w tym do:
  - Samorządowego Przedszkola w Lubniewicach;
  - Zespołu Szkół Samorządowych w Lubniewicach;
  - Zespół Szkół Budowlanych i Samochodowych w Gorzowie Wlkp.;
  - Zespół Szkół Technicznych i Ogólnokształcących w Gorzowie Wlkp.;
  - Zespół Szkół Ogrodniczych w Gorzowie Wkp.;
  - Specjalnego Ośrodka Szkolno – Wychowawczego;
  - Centrum Kształcenia Zawodowego i Ustawicznego – Internat.

W ramach dożywiania dzieci w przedszkolu, w szkołach oraz osób dorosłych wydatkowano kwotę 5203 zł, z której skorzystało 10 dzieci:

- W ramach Programu wypłacono również świadczenia pieniężne na zakup żywności na kwotę 29 297 zł. Z tej formy pomocy skorzystało 42 rodziny;
- Pomoc w formie rzeczowej - paczki żywnościowe.



Pomocy w tej formie udzielono dla 33 rodzinom korzystających z Programu „ Pomoc państwa w zakresie dożywiania”. Na ten cel wydatkowano kwotę w wysokości 15 500 zł.

Współpraca zawarta na podstawie Umowy nr 28/ Podprogram 2017 zawartej dnia 20 października 2017 roku na realizację zadań z zakresu dystrybucji artykułów spożywczych dla osób najbardziej potrzebujących w ramach Programu Operacyjnego Pomoc Żywnościowa 2014-2020 Europejskiego Funduszu Pomocy Najbardziej Potrzebującym realizowanego w Podprogramie 2016.

Program Operacyjny Pomoc Żywnościowa 2014-2020 (PO PŻ) jest krajowym programem operacyjnym współfinansowanym ze środków Europejskiego Funduszu Najbardziej Potrzebującym, który realizowany jest w oparciu o rozporządzenie Parlamentu Europejskiego i Rady Nr 223/2014 z dnia 11 marca 2014 r. w sprawie Europejskiego Funduszu Pomocy Najbardziej Potrzebującym (Dz. Urz. UE L 72 z 12.03.2014 r., str. 1), zwanego dalej rozp. FEAD.

PO PŻ jest finansowany ze środków Unii Europejskiej (FEAD) i ze środków krajowych (budżet państwa) w podziale 85% i 15%. Alokacja Funduszu dla Polski na okres realizacji w latach 2014-2020 wyniosła około 473 mln EUR (w cenach bieżących). Wkład środków krajowych wynosił około 83 mln EUR.

PO PŻ przyczynia się do ograniczania ubóstwa poprzez zwiększenie bezpieczeństwa żywnościowego osób najbardziej potrzebujących i realizację działań na rzecz włączenia społecznego.

Pomoc w ramach PO PŻ kierowana jest do tych osób i rodzin, które z powodu niskich dochodów nie mogą zapewnić sobie/rodzinie odpowiednich produktów żywnościowych (posiłków) i dlatego też trafiać do ograniczonej liczby osób znajdujących się w najtrudniejszej sytuacji (określonej przesłankami z art. 7 ustawy o pomocy społecznej oraz poziomem dochodów odniesionych do procentowej wartości odpowiedniego kryterium dochodowego



określonego w tej ustawie), stanowiąc systematyczne wsparcie. Pomoc udzielana jest w postaci artykułów spożywczych lub posiłków, które są przekazywane bezpłatnie osobom najbardziej potrzebującym.

<b>Przyjęte w 2021 r. kryteria dostępu do korzystania z pomocy w formie POPŻ 2014-2020</b>		
1.	Osoby samotnie gospodarujące	1542,20 zł / osobę
2.	Osoby w rodzinie	1161,60 zł / osobę

Zestawienie liczby osób objętych pomocą żywnościową

L.p.	Nazwa Organizacji	Liczba rodzin	Liczba osób objęta pomocą żywnościową		
			W tym:		
			Kobiety	Mężczyźni	Dzieci
1.	MGOPS w Lubniewicach - umowa 2021	220	102	54	65

#### 8.4. DOMY POMOCY SPOŁECZNEJ

Pobyt w domach pomocy społecznej jest formą wsparcia adresowaną do osób wymagających całodobowej opieki z powodu wieku, choroby lub niepełnosprawności, które nie mogą funkcjonować w codziennym życiu i którym nie można zapewnić niezbędnych usług opiekuńczych w miejscu zamieszkania. Na ten cel w 2021 r. wydatkowano kwotę 143 120 zł Pokryto koszt pobytu 5 osobom. Pobyt dwóch osób w części został zrefundowany przez członków rodziny.



### 8.5. PIECZA ZASTĘPCZA

Zgodnie z art. 191 ust. 8 ustawy o wspieraniu rodziny i systemie pieczy zastępczej w przypadku umieszczenia dziecka w rodzinie zastępczej gmina właściwa ze względu na miejsce zamieszkania dziecka współfinansuje w kosztach umieszczenia dziecka w pieczy zastępczej. Wysokość opłaty uzależniona jest od długości pobytu dzieci w pieczy zastępczej i wynosi odpowiednio 10 % w pierwszym roku, 30 % w drugim i 50 % w trzecim i następnych latach.

W roku 2021 Gmina Lubniewice opłacała pobyt 6 dzieci w pieczy zastępczej. W 2021 r. wydatek na ten cel wyniósł 27 037 zł.

ŚWIADCZENIA PIENIĘŻNE Z POMOCY SPOŁECZNEJ	
ZASIŁEK STAŁY	
Liczba osób	33
Kwota świadczeń w złotych	161 593 zł
w tym:	
Zasiłek stały dla osób samotnie gospodarujących	
Liczba osób	29
Kwota świadczeń w złotych	146 546 zł
Zasiłek stały dla osoby w rodzinie	



Liczba osób	4
Kwota świadczeń w złotych	15 047 zł
<b>ZASIŁEK OKRESOWY</b>	
Liczba osób	70
Kwota świadczeń w złotych	171 669 zł
<b>Zasiłek okresowy z tytułu bezrobocia</b>	
Liczba osób	57
Kwota świadczeń w złotych	149 850 zł
<b>Zasiłek okresowy z tytułu niepełnosprawności</b>	
Liczba osób	10
Kwota świadczeń w złotych	12 921 zł
<b>Zasiłek okresowy z innego tytułu</b>	
Liczba osób	7
Kwota świadczeń w złotych	8 898 zł
<b>ZASIŁEK CELOWY I CELOWY SPECJALNY OGÓŁEM</b>	
Liczba osób	13
Kwota świadczeń w złotych	2000 zł
W tym:	



ZASIŁEK CELOWY PRZYZNANY W RAMACH PROGRAMU WIELOLETNIEGO "POMOC PAŃSTWA W ZAKRESIE DOŻYWIANIA"	
Liczba osób	42
Kwota świadczeń w złotych	29 297 zł
ŚWIADCZENIA NIEPIENIĘŻNE Z POMOCY SPOŁECZNEJ	
POSIŁEK ORAZ POMOC RZECZOWA	
Liczba osób	43
Kwota świadczeń w złotych	20 703 zł
ODPŁATNOŚĆ GMINY ZA POBYT W DOMU POMOCY SPOŁECZNEJ	
Liczba osób	5
Kwota świadczeń w złotych	143 120 zł
RODZINY ZASTĘPCZE	
Liczba dzieci umieszczonych w pieczy zastępczej	6
Odpłatność za pobyt dziecka w pieczy zastępczej w złotych	27 037 zł

## 8.6. USŁUGI OPIEKUŃCZE

Osobie samotnej, która z powodu wieku, choroby lub innych przyczyn wymaga pomocy innych osób, a jest jej pozbawiona, przysługuje pomoc w formie usług opiekuńczych. Liczba



godzin dziennie oraz liczba dni w tygodniu, w których świadczone są usługi jest określona indywidualnie, w zależności od sytuacji i potrzeb danej osoby/rodziny.

Z tej formy pomocy w 2021 roku skorzystało 8 osób. Na ten cel wydatkowano kwotę 12 614 zł.

W roku 2021 usługi opiekuńcze świadczone dla mieszkańców Gminy Lubniewice były przez pracowników MGOPS w Lubniewicach.

Od 2018 roku świadczenie to jest współfinansowane w ramach Programu Rządowego „Opieka 75+”.

#### 8.7. SPECJALISTYCZNE USŁUGI OPIEKUŃCZE

Specjalistyczne usługi opiekuńcze są to usługi dostosowane do szczególnych potrzeb wynikających z rodzaju schorzenia lub niepełnosprawności, świadczone przez osoby ze specjalistycznym przygotowaniem zawodowym.

W 2021 r. Miejsko – Gminny Ośrodek Pomocy Społecznej w Lubniewicach nie realizował w/w usług.

#### 8.8. ŚWIADCZENIA RODZINNE, ŚWIADCZENIA Z FUNDUSZU ALIMENTACYJNEGO ORAZ SKŁADKI NA UBEZPIECZENIE EMERYTALNE I RENTOWE Z UBEZPIECZENIA SPOŁECZNEGO

Miejsko - Gminny Ośrodek Pomocy Społecznej w Lubniewicach realizuje zadanie zlecone gminie na podstawie ustawy z dnia 28 listopada 2003 r. o świadczeniach rodzinnych, która określa warunki nabywania prawa do świadczeń rodzinnych oraz zasady ustalania, przyznawania i wypłacania tych świadczeń.

1. Świadczeniami rodzinnymi są:



- zasiłek rodzinny oraz dodatki do zasiłku rodzinnego;
- zasiłek pielęgnacyjny i świadczenie pielęgnacyjne;
- specjalny zasiłek opiekuńczy.

Na świadczenia rodzinne w 2021 roku wydatkowano kwotę w wysokości 778 388 zł, z której skorzystały 125 rodziny.

Zgodnie z ustawą z dnia 4 kwietnia 2014 r. o ustaleniu i wypłacie zasiłków dla opiekunów osobom, które utraciły prawo do świadczenia pielęgnacyjnego z dniem 1 lipca 2013 r. przysługuje zasiłek dla opiekuna. Ustawa weszła w życie 15 maja 2014 r. W 2020 roku nikt nie skorzystał z tej formy pomocy.

2. Składki na ubezpieczenie emerytalno – rentowe opłacane za osoby pobierające świadczenie pielęgnacyjne, specjalny zasiłek opiekuńczy oraz zasiłek dla opiekuna wydatkowano kwotę 81 814 zł. Składki opłacono 13 osobom.

3. Świadczenia z funduszu alimentacyjnego.

Miejsko - Gminny Ośrodek Pomocy Społecznej w Lubniewicach realizuje ustawę z dnia 07 września 2007 r. o pomocy osobom uprawnionym do alimentów.

W 2021 roku na ten cel wydatkowano kwotę w wysokości 65 009 zł. Z tej formy pomocy skorzystało 10 rodzin.

Na obsługę świadczeń rodzinnych i funduszu alimentacyjnego w 2021 r. wydano środki na ogólną kwotę 28 603 zł.

Łącznie w 2021 roku na świadczenia rodzinne i fundusz alimentacyjny wraz z kosztami obsługi i składkami społecznymi wydatkowano środki na ogólną kwotę 953 266 zł.



### 8.9. SKŁADKI NA UBEZPIECZENIE ZDROWOTNE

W roku 2021 opłacono składki zdrowotne dla :

- osób pobierających świadczenie pielęgnacyjne, specjalny zasiłek opiekuńczy oraz zasiłek dla opiekuna. Kwota wydatkowana na ten cel wyniosła 26 446 zł;
- osób pobierających zasiłek stały. Na ten cel wydatkowano kwotę 14 417 zł.

### 8.10. ŚWIADCZENIA WYCHOWAWCZE

W 2021 roku na świadczenia wychowawcze wydatkowano łącznie kwotę 2 597 090 zł wraz z kosztami obsługi, które wyniosły 22 075 zł. Z w/w formy pomocy skorzystało około 370 dzieci.

### 8.11. PROGRAM RZĄDOWY „DOBRY START”

Od 1 lipca br., zgodnie z wprowadzonymi zmianami do programu "Dobry start" zmieniły się zasady naboru wniosków o przyznanie świadczenia dobry start.

Począwszy od roku szkolnego 2021/2022, świadczenie dobry start będzie przyznawał i wypłacał Zakład Ubezpieczeń Społecznych - w miejsce gminnych i powiatowych organów właściwych - zapewniając w pełni zautomatyzowany proces obsługi programu "Dobry start".

Według nowych zasad, wnioski o świadczenie dobry start można składać do ZUS tylko drogą elektroniczną, a wypłata przyznanego świadczenia będzie odbywać się wyłącznie w formie bezgotówkowej, na wskazane konto bankowe.

### 8.12. DODATKI MIESZKANIOWE

Dodatek mieszkaniowy jest świadczeniem pieniężnym wypłacanym przez gminę, mającym na celu częściowe pokrycie wydatków mieszkaniowych ponoszonych w związku z zajmowaniem lokalu mieszkalnego.



Na ten cel wydatkowano w 2021 roku kwotę 21 162 zł. Dodatki mieszkaniowe wypłacono 6 rodzinom.

### 8.13. ZASIŁKI SZKOLNE I STYPENDIA

W 2021 roku były wypłacalne zasiłki i stypendia szkolne. Na ten cel wydatkowano kwotę 14 310 zł. Z pomocy materialnej w formie stypendium skorzystało 11 uczniów.

### 8.14. WDROŻENIE USPRAWNIENÍ ORGANIZACYJNYCH W MIEJSKO-GMINNYM OŚRODKU POMOCY SPOŁECZNEJ W LUBNIEWICACH

**Projekt: „WDROŻENIE USPRAWNIENÍ ORGANIZACYJNYCH W MIEJSKO-GMINNYM  
OŚRODKU POMOCY SPOŁECZNEJ W LUBNIEWICACH”**

Wnioskodawca: Gmina Lubniewice/Miejsko-Gminny Ośrodek Pomocy Społecznej  
w Lubniewicach

Oś priorytetowa: II. Efektywne polityki publiczne dla rynku pracy, gospodarki i edukacji

Działanie: 2. 5. Skuteczna pomoc społeczna

Kwota dofinansowania: 211 237,50 zł

Głównym celem projektu było wdrożenie nowego modelu pracy i profesjonalizacja pracy poprzez wdrożenie usprawnień organizacyjnych w MGOPS. Projekt przyczynił się do osiągnięcia celu poprzez wdrożenie nowego modelu organizacyjnego, rozdzielania pracy socjalnej od administracyjnej, podniesienia kompetencji i kwalifikacji pracowników, utworzenia nowych biur i sali szkoleniowej co wpłynęło na podniesienie komfortu pracy w MGOPS a także doposażenia stanowisk pracy i modernizację istniejącej infrastruktury.

Projekt realizowany był od 01-02-2020 r. do 30-04-2021 r. Trwałość projektu została zachowana przez 15 miesięcy od jego zakończenia.



### 8.15. ZADANIA W ZAKRESIE PRZECIWDZIAŁANIA PRZEMOCY W RODZINIE

Na terenie gminy działa Zespół Interdyscyplinarny. Podstawowym zadaniem zespołu jest realizacja działań określonych w gminnym programie przeciwdziałania przemocy w rodzinie oraz ochrona ofiar przemocy w rodzinie, a także integrowanie i koordynowanie działań podmiotów działających na rzecz ochrony ofiar przemocy w rodzinie, oraz specjalistów w zakresie przeciwdziałania przemocy w rodzinie.

Zespół Interdyscyplinarny w 2021 roku objął procedurą „Niebieska karta” 3 rodziny. W ramach działań Zespołu działają grupy robocze, które mają na celu indywidualną pracę z klientem w różnych obszarach.

W skład Zespołu Interdyscyplinarnego w Lubniewicach wchodzi przedstawiciele następujących instytucji:

- Sąd Rejonowy w Sulęcinie;
- Powiatowe Centrum Pomocy Rodzinie w Sulęcinie;
- Gminna Komisja Rozwiązywania Problemów Alkoholowych w Lubniewicach;
- Komenda Powiatowa Policji w Sulęcinie;
- Miejsko – Gminny Ośrodek Pomocy Społecznej w Lubniewicach;
- Szkoła Podstawowa w Lubniewicach;
- Praktyka Lekarza Rodzinnego „Sanvita” w Lubniewicach;
- Stowarzyszenie Na Rzecz Rozwoju i Promocji Wsi Glisno.

### 8.16. ZATRUDNIENIE W RAMACH REALIZACJI PRAC SPOŁECZNIE-UŻYTECZNYCH

W roku 2021 nie były realizowane na terenie Gminy Lubniewice prace społecznie – użyteczne.



### 8.17. ŚRODOWISKOWY DOM SAMOPOMOCY W LUBNIEWICACH

Środowiskowy Dom Samopomocy w Lubniewicach jest samorządową jednostką budżetową, prowadzoną przez Gminę Lubniewice. W ŚDS przebywają osoby z zaburzeniami psychicznymi. Ośrodek posiada 3 profile domu - typu B, C i D. Profil B – jest przeznaczony dla osób niepełnosprawnych intelektualnie (17 osób), profil C – jest przeznaczony dla osób wykazujących inne przewlekłe zaburzenia czynności psychicznych (2 osoby), profil D – dla osób ze spektrum autyzmu lub niepełnosprawnościami sprzężonymi.

Na koniec roku 2021 w zajęciach w ośrodku uczestniczyły 23 osoby, a więc miejsca były w pełni wykorzystane.

Głównym celem ośrodka jest umożliwienie podopiecznym osiągnięcia najwyższego stopnia samodzielności oraz poziomu funkcjonowania w środowisku lokalnym m.in. w zakresie:

- czynności dnia codziennego;
- poprawy funkcjonowania w życiu społecznym;
- zapobiegania izolacji społecznej;
- podtrzymywania więzi rodzinnych;
- motywowania do aktywności zawodowej.

Z ośrodka korzystają nie tylko osoby z terenu Gminy Lubniewice, ale również osoby z gmin sąsiednich tj. Krzeszyc i Bledzewa. Z gminami zostały podpisane stosowne porozumienia. Zajęcia w ośrodku odbywają się przez 5 dni w tygodniu, od poniedziałku do piątku. W ramach otwarcia ośrodka, 6 godzin dziennie przeznaczonych jest na zajęcia terapeutyczne. Usługi prowadzone w ośrodku obejmują w szczególności:

- trening funkcjonowania w codziennym życiu;
- trening umiejętności interpersonalnych i rozwiązywania problemów;



- trening umiejętności komunikacyjnych;
- trening umiejętności spędzania czasu wolnego;
- poradnictwo psychologiczne;
- pomoc w załatwianiu spraw urzędowych;
- pomoc w dostępie do niezbędnych świadczeń zdrowotnych;
- niezbędną opiekę dla uczestników ze spektrum autyzmu lub niepełnosprawnością sprzężoną;
- terapię ruchową.

Uczestnicy mają zapewnione dowozy (transport z sąsiednich sołectw oraz gmin), a także jeden ciepły posiłek dziennie. Zajęcia prowadzone w ośrodku dostosowane są do indywidualnych potrzeb oraz możliwości uczestników.

Wszystkie zajęcia terapeutyczne w ośrodku prowadzone są przez odpowiednio wykwalifikowaną kadrę na podstawie wcześniej opracowanych dokumentów. Pracownicy ośrodka dbają o dobro uczestników i wysoką jakość świadczonych usług. Dom dostosowany jest do potrzeb osób niepełnosprawnych - nie posiada barier architektonicznych. Uczestnicy korzystają z wielu zajęć prowadzonych w salach służących do terapii tj.

- pracownia komputerowa;
- pracownia plastyczna;
- pokój indywidualnego poradnictwa psychologicznego;
- sala ogólna;
- sala rehabilitacyjno – wypoczynkowa;
- pracownia kulinarna;
- jadalnia;
- pracownia stolarsko – techniczna;



- pokój wyciszeń;
- 4 łazienki z pełnym węzłem sanitarnym.

Na funkcjonowanie Ośrodka w 2021 r. przeznaczono:

- środki finansowe z budżetu wojewody: 508 926,00 zł.

### 8.18. GMINNA KOMISJA ROZWIĄZYWANIA PROBLEMÓW ALKOHOLOWYCH

#### **Realizacja Gminnego Program Profilaktyki i Rozwiązywania Problemów Alkoholowych**

1. Pomoc terapeutyczna dla osób uzależnionych i ich rodzin.
2. Udzielenie rodzinom, w których występują problemy alkoholowe pomocy terapeutycznej i ochrony ofiar przed przemocą w rodzinie (wg potrzeb występujących na terenie Gminy Lubniewice):
  - ✓ Prowadzenie interwencji w rodzinach z problemem alkoholowym;
  - ✓ Obserwacja środowiska i diagnoza potrzeb lokalnych.
3. Prowadzenie profilaktycznej działalności informacyjnej i edukacyjnej dla dzieci i młodzieży:
  - ✓ Prowadzono działalność profilaktyczną w formie zajęć sportowo – rekreacyjnych dla dzieci i młodzieży;
  - ✓ Dofinansowanie spektakli profilaktycznych oraz uczestnictwo w kampaniach ogólnopolskich;
  - ✓ Wydawanie ulotek i plakatów o tematyce związanej z chorobą alkoholową, przemocą w rodzinie, narkotykach oraz możliwościach pomocy w określonych sytuacjach;
  - ✓ Wspieranie działalności zajęć pozalekcyjnych;
  - ✓ Prowadzenie programów profilaktycznych dla rodziców/ opiekunów dotyczących rozwijania umiejętności rozmawiania z dziećmi na temat alkoholu i problemów alkoholowych.
4. Prowadzenie działalności informacyjnej i edukacyjnej dla osób dorosłych:
  - ✓ Zakup materiałów informacyjnych i edukacyjnych w zakresie trzeźwości na drogach;
  - ✓ Zakup materiałów informacyjnych i edukacyjnych w zakresie FAS.



5. Prowadzenie kontroli przestrzegania zasad sprzedaży alkoholu zgodnie ustawą o wychowaniu w trzeźwości i przeciwdziałaniu alkoholizmowi:
  - ✓ Prowadzenie kontroli punktów sprzedaży napojów alkoholowych na terenie Gminy Lubniewice;
  - ✓ Opiniowanie wniosków o zezwolenie na sprzedaż napojów alkoholowych;
  - ✓ Podejmowanie interwencji w stosunku do osób prawnych i fizycznych łamiących ustawy zakaz reklamy alkoholu.

#### **I. Działalność Gminnej Komisji Rozwiązywania Problemów Alkoholowych w Lubniewicach w 2021 r. w zakresie profilaktyki:**

##### **Profilaktyka uniwersalna:**

1. Program profilaktyki uniwersalnej dla dzieci i młodzieży w wieku szkolnym - program realizowany w formie psychoterapii, działań informacyjnych, warsztatów, spotkań edukacyjnych oraz zajęć pozalekcyjnych.
2. Program profilaktyki uniwersalnej dla osób dorosłych w zakresie zagospodarowania czasu wolnego.
3. Program profilaktyki uniwersalnej rozwijającej kompetencje wychowawcze rodziców.

##### **Profilaktyka selektywna**

1. Program profilaktyki selektywnej w zakresie kampanii informacyjnej i edukacyjnej dla osób ze środowiska narażonego na uzależnienie.
2. Wsparcie rodzin charakteryzującej się obecnością czynnika ryzyka, prowadzenie obserwacji.
3. Organizacja warsztatów terapeutycznych i zagospodarowanie czasu wolnego osób narażonych na uzależnianie lub współuzależnienie.

##### **Profilaktyka wskazująca**



a) Streetworking

Podjęto działania na rzecz niwelowania problemów mieszkańców gminy w zakresie uzależnienia od alkoholu oraz innych środków odurzających, przeciwdziałanie wykluczeniu społecznemu i działania profilaktyczne w zakresie walki z uzależnieniem.

- ✓ działania na rzecz przeciwdziałaniu uzależnieniom i wykluczeniu społecznemu,
- ✓ upowszechnieniu wiedzy na temat szkodliwości nadużywania środków psychoaktywnych i alkoholu;
- ✓ diagnoza środowiska;
- ✓ praca z klientem w miejscu zamieszkania;
- ✓ motywowanie do podjęcia leczenia stacjonarnego osób uzależnionych;
- ✓ wsparcie w podjęciu terapii;
- ✓ promocja aktywnej integracji i zdrowego stylu życia na terenie gminy Lubniewice.

W roku 2021 r. 17 osób zostało objętych współpracą ze streetworkerem (praca indywidualna). W okresie współpracy ze streetworkerem prowadzono rozmowy motywujące w budynku mieszkań socjalnych oraz w środowisku wystąpienia przypadków nadużywania alkoholu i substancji psychoaktywnych. Działania te miały na celu ograniczenie populacji osób nadużywających alkohol pijąc ryzykownie i szkodliwie. Z uwagi na grupę zwiększonego ryzyka zostało to sprzężone z pracą socjalną realizowaną przez MGOPS Lubniewice. Praca częściowo odbywała się zdalnie. Konsultacje telefoniczne dostępne były bez ograniczeń spowodowanych pandemią.

**Wsparcie w roku 2021:**

Terapie stacjonarne Cibórz, Obrzyce - 4 osoby

Detoks - 3 osoby

Mieszkanie treningowe - 1 osoby

Wsparcie indywidualne po terapii - 15 osoby

Pełną abstinencje utrzymuje - 5 osób



b) Psychoterapia

W roku 2021 r. w ramach prowadzonych działań profilaktyki wskazującej kontynuowano współpracę z psychoterapeutą uzależnień.

Realizacja zadania objętego usługą terapeutyczną w 2021 roku została przeprowadzona w zakresie:

- ✓ prowadzenie grupowego lub indywidualnego wsparcia dla uczestników, zgodnie z ustalonymi potrzebami osób objętych wsparciem;
- ✓ udzielanie informacji, wskazówek i pomocy terapeutycznej osobom/ rodzinom z uzależnieniem;
- ✓ motywowanie do podjęcia leczenia stacjonarnego osób uzależnionych;
- ✓ udzielanie rodzinom wsparcia oraz porad terapeutycznych;
- ✓ współpraca z asystentem rodziny, pracownikiem socjalnym, innymi specjalistami w zakresie konsultacji rodzin;
- ✓ realizacja warsztatów terapeutycznych zgodnie z potrzebami profilaktyki wskazującej,
- ✓ prowadzenie dokumentacji pracy z osobami objętymi wsparciem;
- ✓ konsultacje telefoniczne.

Do punktu konsultacyjnego zapisało się 36 osób. Dyżurujący psycholog udzielił łącznie ok. 200 porad.

Konsultacje w zakresie uzależnienia - 25 osobom  
Konsultacje w zakresie przemocy w rodzinie - 1 osobie

Udzielono również pomocy psychologicznej 10 osobom nieletnim.

Przeprowadzono również rozmowy motywujące do podjęcia leczenia oraz rozmowy z trzeźwiejącymi alkoholikami. Osoby kierowane przez Gminną Komisję Rozwiązywania Problemów Alkoholowych są szczególnie monitorowane, efekty terapii przekazywane



są regularnie komisji w celu podjęcia ewentualnych czynności skierowania na leczenie przymusowe. W 2021 roku, nie było konieczności wnioskowania o leczenie przymusowe osób korzystających z terapii.

## **II. Działalność Gminnej Komisji Rozwiązywania Problemów Alkoholowych w Lubniewicach w 2021 r. w zakresie rozwiązywania problemów alkoholowych:**

1. Dyżury GKRPA odbywały się zgodnie z harmonogramem przyjętym na 1 posiedzeniu członków GKRPA. W 2021 r. odbyło się 27 dyżurów członków GKRPA, a z każdego posiedzenia sporządzono protokoły. Dyżury odbywały się na zasadzie pracy trzech zespołów. W ramach Komisji działają stałe zespoły problemowe:
  - Zespół ds. leczenia odwykowego;
  - Zespół ds. działań profilaktycznych;
  - Zespół ds. kontroli sprzedaży napojów alkoholowych.

### 2. Diagnoza i motywowanie do leczenia:

W 2021 r. 8 osób zostało objętych diagnozą leczenia odwykowego i skierowanych do dalszej konsultacji. Osoby objęte działaniami zespołu ds. leczenia odwykowego zostały skierowane do współpracy ze streetworkerem lub psychoterapeutą. Przeprowadzono monitoring i konsultacje w środowisku lokalnym/ miejscu zamieszkania osób korzystających ze wsparcia GKRPA.

### 3. Współpraca z Zespołem Interdyscyplinarnym:

W 2021 r. członkowie GKRPA uczestniczyli w trzech grupach roboczych w związku z wplynięciem Niebieskiej Karty oraz w dwóch posiedzeniach Zespołu Interdyscyplinarnego.

4. Prowadzenie zadań w ramach przestrzegania zasad sprzedaży alkoholu na terenie gminy Lubniewice:



W 2021 roku dokonano oględzin 5 punktów sprzedaży napojów alkoholowych w sprawie ubiegania się o wydanie nowego zezwolenia. Jednocześnie wydano 5 postanowień stwierdzających, że lokalizacja punktu sprzedaży napojów alkoholowych, jest zgodna z Uchwałą Rady Miejskiej w Lubniewicach Nr XLIV/323/2018 z dnia 23 sierpnia 2018 r., w sprawie ustalenia maksymalnej liczby zezwoleń na sprzedaż napojów alkoholowych oraz zasad usytuowania miejsc sprzedaży i podawania tych napojów na terenie Gminy Lubniewice.

### **III. Budżet GKRPA w 2021 roku**

Budżet Gminnej Komisji Rozwiązywania Problemów Alkoholowych w Lubniewicach na rok 2021 został zrealizowany zgodnie z wytycznymi Państwowej Agencji Rozwiązywania Problemów Alkoholowych. Całość środków finansowych została wydatkowana zgodnie z wcześniej założonymi wnioskami i przyjętym budżetem, zmiany w wydatkowaniu środków były na bieżąco konsultowane.

Do komisji wpłynęły 24 wnioski o dofinansowanie z budżetu GKRPA na realizację zadań programu, 23 wnioski zostały zrealizowane, 1 wniosek został wycofany przez wnioskodawcę.

**Wpływ za sprzedaż alkoholu (plan): 124.196,32 zł**

**Wydatkowane środki (wykonanie): 118.888,89 zł**

1. Przeciwdziałanie Narkomanii: **5.000,00 zł**
2. Streetworker: **13.794,00 zł**
3. Psychoterapeuta: **8.146,00 zł**
4. Wynagrodzenie GKRPA: **17.930 zł**
5. ZUS, PIT-4, Składki zdrowotne (wszystkie umowy zlecenia): **8.262,09 zł**
6. Profilaktyka i zadania własne w tym wnioski na dofinansowanie z budżetu Gminnej Komisji Rozwiązywania Problemów Alkoholowych): **65.756,80 zł**



## 9. WSPÓŁPRACA Z ORGANIZACJAMI POZARZĄDOWYMI

Aktywność ludności gminy koncentruje się wokół działalności stowarzyszeń, fundacji, kół. Ich celem jest przede wszystkim ochrona dorobku kultury, dbanie o rozwój gminy oraz organizacja życia społecznego. Na terenie gminy Lubniewice działa ich 10:

### 1. Glisno:

- Stowarzyszenie na rzecz Rozwoju i Promocji Wsi Glisno (zajmuje się pobudzaniem obywatelskiej inicjatywy mieszkańców wsi, ochroną i pielęgnowaniem tradycji, kultury i historii Glisna,
- Ochotnicza Straż Pożarna Glisno,
- Koło Gospodyń Wiejskich w Gliźnie

### 2. Jarnatów:

- Stowarzyszenie Kobiet z Jarnatowa (zajmuje się działalnością na rzecz rozwoju Jarnatowa i gminy, promowaniem lokalnych produktów, propagowaniem metod i sposobów produkcji żywności),
- Ochotnicza Straż Pożarna Jarnatów,

### 3. Lubniewice:

- Stowarzyszenie Lubniewicki Klub Seniora "Gorące Serca" (zajmuje się rozwijaniem i organizowaniem różnorodnych form życia kulturalno-oświatowego, towarzyskiego i wypoczynku oraz rozbudzaniem zainteresowań i potrzeb w tym zakresie, działalnością na rzecz rozwoju świadomości społecznej oraz podtrzymania tradycji narodowej),



- Towarzystwo Przyjaciół Lubniewic (zajmuje się propagowaniem i promocją walorów turystyczno-rekreacyjnych Lubniewic i okolic, dbałością o środowisko naturalne, upowszechnianiem kultury regionalnej),
- Klub Sportowy "Lubniewiczanka" (zajmuje się upowszechnieniem kultury fizycznej i sportu, działalnością na rzecz podnoszenia umiejętności dzieci i młodzieży, działalnością na rzecz integracji społeczności lokalnej wokół idei sportu, działalnością wspomagającą rozwój gospodarczy),
- Lubniewickie Towarzystwo Sportowe – Aktywni (zajmuje się działaniem na rzecz sportu, kultury, rekreacji i turystyki, propagowaniem zdrowego trybu życia, organizowaniem i rozwijaniem żeglarstwa, turystyki kajakowej oraz narciarstwa, wspieraniem dzieci i młodzieży z rodzin ubogich, wielodzietnych i patologicznych),
- Ochotnicza Straż Pożarna (zajmuje się zapobieganiem pożarom, braniem udziału w akcjach ratowniczych, informowaniem ludności o istniejących zagrożeniach pożarowych i ekologicznych),
- WOPR Lubniewice (zajmuje się zapewnieniem bezpieczeństwa osobom korzystającym z akwenów w gminie Lubniewice, jest podmiotem zabezpieczającym sezon turystyczny nad wodą).

## 10. POZOSTAŁE INFORMACJE

### 10.1. OŚWIATA I EDUKACJA

W Gminie Lubniewice od 01 września 2019 r. został utworzony Zespół Szkolno-Przedszkolny, w którego strukturach funkcjonują:

- **Samorządowe Przedszkole w Lubniewicach**



W Samorządowym Przedszkolu w Lubniewicach są 4 oddziały i 1 oddział w Punkcie Przedszkolnym w Gliźnie utworzonym od 1 września 2020 r. Przedszkole łącznie na dzień 01.09.2021 r. zapewniało opiekę 111 dzieciom.

– **Szkoła Podstawowa im. Janusza Korczaka w Lubniewicach**

W Szkole Podstawowej im. Janusza Korczaka w Lubniewicach od 01 września 2021 r. w 13 oddziałach uczy się 232 uczniów. Dzieci i młodzież mają zapewnioną opiekę pedagoga, pielęgniarki i zajęcia w świetlicy. Szkoła uczestniczy w programie szklanka mleka dla każdego ucznia. Od października dzieci z klas I – V szkoły podstawowej dwa razy w tygodniu otrzymują porcje owocowo – warzywne, dzięki udziałowi w programie „Owoce i warzywa w szkole”. Dowożonych jest 132 uczniów i 20 wychowanków przedszkola. Szkoła posiada szeroką ofertę zajęć pozalekcyjnych w formie zajęć dydaktyczno – wyrównawczych, kółek przedmiotowych i sportowych. Dzieci uczą się dwóch języków obcych: języka niemieckiego oraz języka angielskiego. Szkoła korzysta z usługi szerokopasmowego dostępu do Internetu w ramach Programu Ogólnopolskiej Sieci Edukacyjnej. W roku 2021 szkoła brała udział w programie Ministerstwa Edukacji i Nauki „Laboratoria Przyszłości”. Celem programu jest budowanie kompetencji kreatywnych i technicznych wśród uczniów. Otrzymaliśmy dofinansowanie w wysokości 70 000 zł. W ramach tych środków zakupiono : 3 drukarki 3D, klocki i roboty edukacyjne, 2 mikroskopy z wizualizerem, skaner, przenośne nagłośnienie oraz inne materiały do eksploatacji w/w urządzeń.

Wydatki wszystkich placówek w 2021 roku wyniosły 4.041.425,55.



**WYNIKI EGZAMINU ÓSMOKLASISTY**

w Szkole Podstawowej  
im. Janusza Korczaka  
w Lubniewicach  
w roku 2021

Średnia	Język polski	Matematyka	Język angielski	Język niemiecki
Kraj	60	47	66	49
Województwo lubuskie	57	43	64	48
Powiat	55	42	61	43
<b>Szkoła Lubniewice</b>	<b>62</b>	<b>52</b>	<b>83</b>	<b>60</b>

## 10.2. KULTURA

W Gminie Lubniewice działają dwie instytucje kultury: Biblioteka Publiczna Miasta i Gminy Lubniewice oraz Gminny Ośrodek Kultury „Pod Morwą”, wpisane do Rejestru Instytucji Kultury.

### **Biblioteka Publiczna Miasta i Gminy Lubniewice**

Na koniec 2021 roku księgozbiór biblioteki wynosił 12461 woluminów oraz 117 pozycji zbiorów pozostałych (audiobooki i filmy). W ciągu roku wprowadzono 459 nowych pozycji inwentarzowych, przy czym książki z zakupu to 337 pozycje, pozostałe to dary biblioteczne. Na zakup książek przeznaczono 8664 zł, przy czym 3 000 zł pozyskano z MKiDzN .



Pozostałe dane liczbowe:

W 2021 roku zarejestrowano 3310 odwiedzin w bibliotece (wypożyczenia, udostępnienia, pozostałe). Użytkownicy zarejestrowani w ciągu roku - 410, w tym czytelnicy - 375 (osoby uczące się - 150, osoby pracujące - 49, pozostali - 176). W ciągu roku wypożyczono 3926 książek i 157 czasopism. Na miejscu udostępniono 159 książek i 110 czasopism.

Budżet biblioteki (w zaokrągleniu do pełnych złotych):

- dotacja organizatora: 1 00 000,00 zł;
- dotacja z MKiDzN na zakup książek: 3 000,00 zł;
- grant z GKRPA: 3 100,00 zł;
- grant z MKiDzN: 5 850,00 zł;
- darowizna: 1 575,00 zł

W 2021 roku w imprezach, spotkaniach, lekcjach edukacyjnych i innych wzięło udział łącznie 1090 osób. Z powodu trwającej epidemii do września częściowo zawieszono działania cykliczne, które prowadziła lubniewicka biblioteka.

W marcu z okazji „Dnia kobiet” w przestrzeni miejskiej oraz internetowej rozpropagowano plakaty z popularnymi cytatami o kobietach. Dodatkowo zorganizowano wystawę prac uczniów klas I- III pt. „Kobieta moimi oczami”.

Od pierwszego maja do końca września realizowany był projekt pt. „Literatura dla Młodych, Młodzi dla literatury”, finansowany ze środków MKiDzN oraz GKRPA.

W maju zorganizowano również kolejne czytelnicze zajęcia dla uczniów klas I i II (m.in. w oparciu o teatrzyk kamishibai) oraz dla uczniów klas III, które połączono z prezentacją multimedialną dot. Indian.



Na początku maja, kierowniczka biblioteki odwiedziła jedyną żyjącą wnuczkę Carla Friedricha Ernsta Eduarda von Waldow und Reitzenstein - właściciela majątków przedwojennych Lubniewic. Była to wyjątkowa wizyta, której celem było przeprowadzenie wywiadu oraz wzbogacenie zbiorów dotyczących historii regionu.

**15 maja** biblioteka wzięła udział w gminnym pikniku ekologicznym. Zorganizowane zostało stanowisko to tworzenia opowieści kamishibai.

**7 czerwca** zorganizowano spotkanie promujące książkę pt. „Wbrew pozorom”, którego autorką jest nasza mieszkanka- Hanna Stecyszyn.

Od czerwca do września biblioteka organizowała spacer historyczno - edukacyjne, których celem było promowanie Lubniewic oraz edukacja regionalna. Oferta głównie skierowana była do turystów odwiedzających naszą gminę. W spacerach wzięło udział ponad 250 osób. Duże zainteresowanie taką formą promocji gminy daje przekonanie o konieczności jej kontynuowania.

**5 września** zorganizowano ósmą edycję lubniewickiej akcji „Narodowe czytanie”. Tym razem zaprezentowane zostały fragmenty „Moralności pani Dulskiej” G. Zapolskiej. Uroczystość odbyła się w lubniewickim zamku, dodatkowym elementem wydarzenia był akcent muzyczny.

**10 października** odbyło się spotkanie promujące książkę pt. „Lubniewice - wydarzenia, komentarze, wspomnienia” autorstwa pana Alberta Bumbula. Koordynatorem projektu była kierowniczka biblioteki, natomiast książka powstała dzięki dofinansowaniu z Urzędu Marszałkowskiego Województwa Lubuskiego oraz darowizn. Publikacja cieszy się bardzo dużym zainteresowaniem, dlatego zrealizowano jej dodruk.

W październiku przywrócono spotkania w ramach DKK oraz akcji „Biblioteka bliżej przedszkolaka”.

**5 listopada**, w nawiązaniu do Święta Niepodległości, zorganizowano projekcję filmu pt. „Kresy”, w której uczestniczyli uczniowie klas VIII a i VIII b.



### **Gminny Ośrodek Kultury w Lubniewicach**

Ośrodek administruje 5 obiektami: siedziba w Lubniewicach, Wiejski Dom Kultury w Jarnatowie, Świetlica na Osiedlu Świerczów, Sala wiejska w Gliźnie, Świetlica w Gliźnie.

W roku 2021 dotacja podmiotowa wyniosła 300 000 zł.

Poza dotacją podmiotową Gminny Ośrodek Kultury wypracowuje przychody własne. W roku 2021 przychody własne obejmowały:

- odpłatność za zajęcia plastyczne, kulinarne, wokalne, warsztaty- 5 107 zł.
- wynajem sal i pomieszczeń -17 741 zł.
- sprzedaż biletów -3 215 zł.
- darowizny i pozostałe wpłaty -11 036 zł.
- wynajem apartamentu -37 271 zł.
- RAZEM - 74 370 zł.

Innym źródłem dochodów są pozyskiwane środki zewnętrzne, które 2020 roku wyniosły:

- GKRPA - 3190 zł;
- CZG12-1000 zł;
- Dotacja STOART- 4 000 zł;
- Sponsorzy i darowizny -1600 zł;
- RAZEM – 9 790 zł.

Gminny Ośrodek Kultury w Lubniewicach podjął w roku 2021 następujące działania:

Organizacja koncertów:

- Koncert Reni Jusis;



- „W objęciach polskiej kultury”- wydarzenie z okazji Święta Niepodległości ( koncert oraz spotkanie autorskie z Jakubem Małeckim).

Organizacja imprez okolicznościowych, integracyjnych, cyklicznych:

- Ferie zimowe pod Morwą- „SEGREGUJESZ-ŚWIAT RATUJESZ”, których celem było kształtowanie postaw i kultury ekologicznej dzieci oraz aktywna edukacja ekologiczna. W ramach konkursu dzieci stworzyły pojemniki z surowców wtórnych na zużyte baterie, które później były wykorzystane w GOK\_-u i Urzędzie Miasta Lubniewice. Drugim z konkursów było zaprojektowanie ulotki zachęcającej mieszkańców naszej gminy do prawidłowego segregowania śmieci oraz do ograniczenia ich wytwarzania. Nagrodzone prace były wydrukowane i dystrybuowane przez pracowników GOK wśród mieszkańców naszej gminy;
- Dzień Kobiet - w ramach obchodu tego święta odbyły się warsztaty ceramiczne.
- Gminny Dzień Dziecka – interaktywne animacje dla dzieci, wata cukrowa, malowanie twarzy, dmuchańce;
- Lubniewickie Lato Muz - imprezy plenerowe, które odbywały się w każdą niedzielę. W ramach LLM w partnerstwie z Wojewódzką i Miejską Biblioteką Publiczną w Gorzowie Wlkp. oraz Fundacją Książąt Lubomirskich zorganizowanych było 5 koncertów (REDLIN, MAESTRO CHIVES, VANESA TANGO, DUET FORTEPIANÓW DWÓCH, REED CONNECTION) i Letnie Czytanie („TEGO LATA W ZAWROCIU”, „POECI I ZMYŚLY...”, FRAGMENTY „ ZEMSTY”) a także spektakle ( „NIEMOŻLIWE A JEDNAK”, „KRÓL MIDASEK’, LEGENDA O BURSZTYNIE”);
- Folkowe Lubniewice – odbyły się 4 koncerty ( OREADA, KUBA BLOKESZ I CHWILA NIEUWAGI w projekcie MORAWSKA BRAMA, Dziecięcy Zespół Tańca Ludowego



MORACZEWO, Teatr na Leżakach MIASTO/WIEŚ), stoiska animacyjne dla dzieci, stoiska gastronomiczne i rękodzielnicze;

- Akcja „Świąteczny podarunek dla mieszkańca”.

Przy Gminnym Ośrodku Kultury działają następujące sekcje:

- sekcja plastyczna;
- sekcja wokalna;
- sekcja kulinarna;
- Grupa Plastyczna Nikiforki;
- Klub Smakosza.

Gminny Ośrodek Kultury rozszerza swoją ofertę, zapraszając do współpracy podmioty zewnętrzne.

Oferta zewnętrzna realizowana w 2021 roku:

- nauka gry na pianinie, gitarze, skrzypcach;
- zumba;
- joga.

Formy współpracy:

- udostępnianie pomieszczeń GOK na imprezy i akcje - autorskie imprezy stowarzyszeń, spotkania z mieszkańcami, badania profilaktyczne;
- udostępnienie pomieszczeń na spotkania MGOPS Lubniewice, LGD, PZW;
- udostępnianie sprzętu - UM, TPL, MGOPS;
- organizowanie wspólnych akcji;
- partnerstwo w imprezach autorskich - Śledzik Lubniewicki;



- partnerstwo przy organizacji ferii z OSW Magic Camping;
- współpraca w ramach Forum Zachodniopomorskiego;
- współtworzenie Forum Lubuskiego.

### 10.3. TURYSTYKA, SPORT, REKREACJA

Na terenie Gminy Lubniewice znajdują się następujące obiekty sportowe:

#### **Hala Sportowa**

**Os. Słowiańskie 4**

**69-210 Lubniewice**

Hala sportowa w Lubniewicach znajduje się przy Szkole Podstawowej w Lubniewicach. W hali sportowo widowiskowej o wymiarach 42 m x 21 m można rozgrywać mecze w piłkę ręczną, w halową piłkę nożną, w koszykówkę, tenisa ziemnego i w piłkę siatkową. Na wyposażeniu hali znajduje się także sprzęt do rozgrywania meczy w unihokeja. Hala posiada trybunę dla kibiców, gdzie znajduje się 160 miejsc siedzących oraz 2 szatnie, przy których znajduje się pełny węzeł sanitarny z prysznicami.

#### **Boisko Piłkarskie MKS "Lubniewiczanka"**

**ul. Harcerska**

**69-210 Lubniewice**

Boisko piłkarskie, na którym odbywają się rozgrywki A Klasy, w której gra KS Lubniewiczanka. Infrastruktura boiska: płyta boiska z nawodnieniem, piłkochwyty, lampy, trybuna ziemna na 82 miejsca siedzące, kontener szatniowo-sanitarny.



**Obiekt wielofunkcyjny imienia Lubniewickich Olimpijczyków**

**Os. Słowiańskie 4**

**69-210 Lubniewice**

Obiekt wielofunkcyjny imienia Lubniewickich Olimpijczyków przy Szkole Podstawowej w Lubniewicach. Infrastruktura: boisko wielofunkcyjne, bieżnia prosta, rzutnia do pchnięcia kulą, skocznia w dal i wwyż.

**Plac Zabaw wraz z siłownią zewnętrzną.**

**Os. Słowiańskie 4**

**69-210 Lubniewice**

**Plac zabaw w Jarnatowie**

**Jarnatów nr działki 10/10 przy świetlicy wiejskiej / ŚDS**

**69-210 Lubniewice**

Infrastruktura powstała w ramach operacji pn. „**Poprawa atrakcyjności i rozwój gospodarczy obszaru LSR do 2023 r., poprzez budowę ogólnodostępnej i niekomercyjnej infrastruktury turystycznej i rekreacyjnej na terenie Gminy Lubniewice**” mającej na celu **utworzenie nowych obiektów infrastruktury w Lubniewicach i Jarnatowie. Zadanie** współfinansowane było ze środków Unii Europejskiej w ramach poddziałania „Wsparcie na wdrażanie operacji w ramach strategii rozwoju lokalnego kierowanego przez społeczność”. Programu Rozwoju Obszarów Wiejskich na lata 2014-2020.

**Zespół Boisk Sportowych**

**Glisno nr działki 179/11 przy świetlicy wiejskiej /przedszkolu**

**69-210 Lubniewice**



Miejsce spotkań, rozrywki i sportu. Infrastruktura: wielofunkcyjne boisko do piłki ręcznej, koszykówki, siatkówki, tenisa ziemnego, część rekreacyjno – wypoczynkowa, plac zabaw dla dzieci, bieżnia, miejsce na ognisko, stoliki.

### **Turystyka i rekreacja**

Gmina Lubniewice jest jedną z najmniejszych, lecz prężnie rozwijających się gmin województwa lubuskiego. Jej atutami są specyficzny uzdrowski mikroklimat oraz dobrze rozwinięta sfera usług turystycznych, które przyczyniły się do tego, że od lat Lubniewice zwane są Turystyczną Perłą Województwa Lubuskiego.

Największą część powierzchni gminy zajmują lasy, bo aż 70%, co w znacznym stopniu determinuje kierunki jej gospodarczego rozwoju.

Malownicze położenie nad jeziorami, pośród bezkresnych lasów od lat przyciąga rzesze turystów. To tutaj swój początek biorą liczne szlaki piesze i rowerowe poprowadzone przez najatrakcyjniejsze przyrodniczo zakątki ziemi lubniewickiej jak: Rezerwat Przyrody „Janie im. Włodzimierza Korsaka” czy Zespół Przyrodniczo-Krajobrazowy „Uroczysko Lubiewsko”.

Dla miłośników koni Lubniewice gwarantują niepowtarzalną przygodę w siodle. Na terenie gminy funkcjonuje kilka stadnin koni, które oferują nie tylko wypoczynek, ale również wycieczki bryczką, a zimową porą kuligi.



Barwna historia Gminy Lubniewice zapisała się na jej kartach licznymi zabytkami, z których najbardziej charakterystyczne są pałace położone w Lubniewicach, w Rogach, Jarnatowie i Gliźnie.

Na każdego pasjonata dwóch kółek, który ma ochotę ruszyć się z miasteczka, czeka kilka atrakcyjnych tras rowerowych. Różnorodne ukształtowanie terenu wokół Lubniewic pozwala na wybór tras o różnych stopniach trudności. W zależności od zapału można zaplanować wycieczkę na godzinę lub na cały dzień. Każda z nich wiąże się z niezapomnianymi widokami i różnymi atrakcjami dydaktyczno-krajoznawczymi.

Dla tych, którzy chcieliby wzbogacić swoje spacery o dodatkową dawkę aktywności Lubniewice proponują szereg tras o różnych rodzajach trudności do uprawiania Nordic Walking, biegania, czy spacerów.

Walory krajobrazowe sprzyjają rozwojowi turystyki:

- a) wodnej, wykorzystującej sieć jezior oraz rzekę,
- b) pieszej, wykorzystującej szlaki o łącznej długości 60,3 km:
  - **niebieski** (14 km), wzdłuż jeziora Lubniewsko,
  - **czzerwony** (8,9 km), trasa Lubniewice – Trzcince - jezioro Krzywe - szosa Jarnatów – Lubniewice,
  - **żółty** (11,5 km), trasa Jarnatów – Lubniewice – Pniewo,
  - **zielony** (10,9 km), trasa Lubniewice - Rezerwat Janie – Lubniewice,
  - czarny (4,8 km), trasa Lubniewice - wokół Jeziora Krajnik – Lubniewice,
  - rowerowej, zawierającej szlaki o łącznej długości 67,1 km,:
  - **niebieski** (21,1 km), trasa Osiecko – Lubniewice – Glisno - Górski Młyn – Sobieraj – Jarnatów,
  - **czzerwony** (20,2 km), trasa Lubniewice - Rezerwat Janie – Rogi – Jarnatów,



- **żółty** (2,5 km), od czerwonej trasy rowerowej do Rogi,  
c) agroturystyki.