

**UCHWAŁA NR XXXII/201/2021  
RADY MIEJSKIEJ W LUBNIEWICACH**

z dnia 21 grudnia 2021 r.

**w sprawie Wieloletniej Prognozy Finansowej Gminy Lubniewice na lata 2022-2035**

Na podstawie art. 226, 227, 228, 229, 230 ust. 2, 232 ustawy z dnia 27 sierpnia 2009 roku o finansach publicznych (Dz. U. z 2021, poz. 305 z późn. zm.), art. 18, ust. 2, pkt 15 ustawy z dnia 8 marca 1990 r. o samorządzie gminnym (t.j. Dz.U. 2021 poz. 1372), uchwała się, co następuje:

**§ 1.** Uchwała się Wieloletnią Prognozę Finansową Gminy Lubniewice na lata 2022-2035, obejmującą:

1. dochody i wydatki bieżące, dochody i wydatki majątkowe, wynik budżetu, przeznaczenie nadwyżki lub sposób sfinansowania deficytu, przychody i rozchody budżetu, kwotę długu oraz sposób sfinansowania długu, zgodnie z załącznikiem nr 1 do niniejszej uchwały,

2. Objaśnienia przyjętych wartości stanowią załącznik nr 3 do niniejszej uchwały.

**§ 2.** Informacje o relacji kształtowania długu, o którym mowa w art. 243 ustawy o finansach publicznych, na lata 2022-2035 oraz limity zobowiązań z nimi związane, zawarte zostały w załączniku nr 1 do niniejszej Uchwały.

**§ 3.** Określa się wykaz realizowanych przedsięwzięć, zgodnie z załącznikiem nr 2 do niniejszej uchwały.

**§ 4.** Upoważnia się Burmistrza Gminy Lubniewice do:

1. zaciągania zobowiązań związanych z realizacją przedsięwzięć zamieszczonych w załączniku nr 2 do uchwały,

2. Przekazywania uprawnień w zakresie zaciągania zobowiązań określonych w ust. 1 kierownikom jednostek organizacyjnych realizujących przedsięwzięcia ujęte w załączniku nr 2 do niniejszej uchwały ,

3. Dokonywania zmian limitów zobowiązań i kwot wydatków na realizację przedsięwzięć finansowanych z udziałem środków, albo środków o których mowa w art. 5 ust. 1 pkt 3, w związku ze zmianami w realizacji takich przedsięwzięć, o ile zmiany te nie pogorszą wyniku budżetu dla każdego roku objętego wieloletnią prognozą finansową. Upoważnienie to obejmuje także upoważnienie do dokonywania zmian środków przeznaczonych na współfinansowanie realizacji przedsięwzięć, o których mowa w zdaniu pierwszym, w tym wkładu własnego beneficjenta.

**§ 5.** Traci moc Uchwała nr XXIII/147/2020 z dnia 28 grudnia 2020 r. w sprawie Wieloletniej Prognozy Finansowej Gminy Lubniewice na lata 2021-2035 z późn. zm.

**§ 6.** Wykonanie uchwały powierza się Burmistrzowi Gminy Lubniewice

**§ 7.** Uchwała wchodzi w życie z dniem 1 stycznia 2022 r.

Przewodniczący Rady  
Miejskiej

**Tomasz Janiszewski**

# Wieloletnia prognoza finansowa jednostki samorządu terytorialnego <sup>1)</sup>

Ustalona na lata 2022–2025 relacja z art. 243 (poz. 8.3, 8.3.1, 8.4 i 8.4.1) została obliczona według średniej 7-letniej

## Załącznik nr 1

Wyszczególnienie	Dochody ogółem <sup>x</sup>	z tego:										
		Dochody bieżące <sup>x</sup>	z tego:							Dochody majątkowe <sup>x</sup>	w tym:	
			dochody z tytułu udziału we wpływach z podatku dochodowego od osób fizycznych	dochody z tytułu udziału we wpływach z podatku dochodowego od osób prawnych	z subwencji ogólnej	z tytułu dotacji i środków przeznaczonych na cele bieżące <sup>x 3)</sup>	pozostałe dochody bieżące <sup>4)</sup>	w tym:	ze sprzedaży majątku <sup>x</sup>		z tytułu dotacji oraz środków przeznaczonych na inwestycje	
Lp	1	1.1	1.1.1	1.1.2	1.1.3	1.1.4	1.1.5	1.1.5.1	1.2	1.2.1	1.2.2	
2022	15 602 995,03	14 031 496,44	2 137 508,00	65 925,00	3 836 239,00	3 184 906,00	4 806 918,44	2 706 370,44	1 571 498,59	90 000,00	1 480 298,59	
2023	16 323 000,00	16 323 000,00	2 776 000,00	34 000,00	3 877 000,00	4 895 000,00	4 741 000,00	2 788 000,00	0,00	0,00	0,00	
2024	16 469 250,00	16 109 250,00	2 731 000,00	36 000,00	3 941 000,00	4 601 000,00	4 800 250,00	2 917 000,00	360 000,00	0,00	360 000,00	
2025	17 321 055,00	17 321 055,00	3 095 000,00	41 000,00	4 071 000,00	5 139 000,00	4 975 055,00	2 990 000,00	0,00	0,00	0,00	
2026	17 853 000,00	17 853 000,00	3 268 000,00	42 000,00	4 173 000,00	5 268 000,00	5 102 000,00	3 065 000,00	0,00	0,00	0,00	
2027	18 404 000,00	18 404 000,00	3 451 000,00	45 000,00	4 278 000,00	5 400 000,00	5 230 000,00	3 142 000,00	0,00	0,00	0,00	
2028	18 969 000,00	18 969 000,00	3 640 000,00	48 000,00	4 385 000,00	5 535 000,00	5 361 000,00	3 221 000,00	0,00	0,00	0,00	
2029	19 552 000,00	19 552 000,00	3 836 000,00	51 000,00	4 495 000,00	5 674 000,00	5 496 000,00	3 302 000,00	0,00	0,00	0,00	
2030	20 151 000,00	20 151 000,00	4 039 000,00	54 000,00	4 608 000,00	5 816 000,00	5 634 000,00	3 385 000,00	0,00	0,00	0,00	
2031	20 770 000,00	20 770 000,00	4 252 000,00	57 000,00	4 724 000,00	5 962 000,00	5 775 000,00	3 470 000,00	0,00	0,00	0,00	
2032	21 407 000,00	21 407 000,00	4 472 000,00	60 000,00	4 843 000,00	6 112 000,00	5 920 000,00	3 557 000,00	0,00	0,00	0,00	
2033	22 061 000,00	22 061 000,00	4 699 000,00	64 000,00	4 965 000,00	6 265 000,00	6 068 000,00	3 646 000,00	0,00	0,00	0,00	
2034	22 733 000,00	22 733 000,00	4 933 000,00	68 000,00	5 090 000,00	6 422 000,00	6 220 000,00	3 738 000,00	0,00	0,00	0,00	
2035	23 362 000,00	23 362 000,00	5 173 000,00	72 000,00	5 218 000,00	6 583 000,00	6 316 000,00	3 832 000,00	0,00	0,00	0,00	

<sup>1)</sup> Wzór może być stosowany także w układzie pionowym, w którym poszczególne pozycje są przedstawione w kolumnach, a lata w wierszach.

<sup>2)</sup> Zgodnie z art. 227 ustawy z dnia 27 sierpnia 2009 r. o finansach publicznych (Dz. U. z 2019 r. poz. 869, z późn. zm.), zwanej dalej „ustawą”, wieloletnia prognoza finansowa obejmuje okres roku budżetowego oraz co najmniej trzech kolejnych lat. W sytuacji dłuższego okresu prognozowania finansowego wzór stosuje się dla lat wykraczających poza minimalny (4-letni) okres prognozy, wynikający z art. 227 ustawy.

<sup>3)</sup> W pozycji wykazuje się dochody o charakterze celowym, które jednostka otrzymuje od podmiotów zewnętrznych. W szczególności pozycja obejmuje dotacje celowe z budżetu państwa na zadania bieżące oraz dotacje i środki na finansowanie wydatków bieżących na realizację zadań finansowanych z udziałem środków, o których mowa w art. 5 ust. 1 pkt 2 i 3 ustawy. W pozycji nie wykazuje się natomiast dochodów związanych ze szczególnymi zasadami wykonywania budżetu jednostki wynikającymi z odrębnych ustaw, o których mowa w art. 237 ust. 1 ustawy.

<sup>4)</sup> W pozycji wykazuje się pozostałe dochody bieżące w szczególności kwoty podatków i opłat lokalnych.

Wyszczególnienie	Wydatki ogółem <sup>x</sup>	z tego:										
		Wydatki bieżące <sup>x</sup>	w tym:							Wydatki majątkowe <sup>x</sup>	w tym:	
			na wynagrodzenia i składki od nich naliczane	z tytułu poręczeń i gwarancji <sup>x</sup>	w tym:	wydatki na obsługę długu <sup>x</sup>	w tym:					
					gwarancje i poręczenia podlegające wyłączeniu z limitu spłaty zobowiązań, o którym mowa w art. 243 ustawy <sup>x</sup>		odsetki i dyskonto podlegające wyłączeniu z limitu spłaty zobowiązań, o którym mowa w art. 243 ustawy, w terminie nie dłuższym niż 90 dni po zakończeniu programu, projektu lub zadania i otrzymaniu refundacji z tych środków (bez odsetek i dyskonta od zobowiązań na wkład krajowy) <sup>x</sup>	odsetki i dyskonto podlegające wyłączeniu z limitu spłaty zobowiązań, o którym mowa w art. 243 ustawy, z tytułu zobowiązań zaciągniętych na wkład krajowy <sup>x</sup>	pozostałe odsetki i dyskonto podlegające wyłączeniu z limitu spłaty zobowiązań, o którym mowa w art. 243 ustawy <sup>x</sup>		Inwestycje i zakupy inwestycyjne, o których mowa w art. 236 ust. 4 pkt 1 ustawy	wydatki o charakterze dotacyjnym na inwestycje i zakupy inwestycyjne
2.1	2.1.1	2.1.2	2.1.2.1	2.1.3	2.1.3.1	2.1.3.2	2.1.3.3	2.2	2.2.1	2.2.1.1		
Lp	2	2.1	2.1.1	2.1.2	2.1.2.1	2.1.3	2.1.3.1	2.1.3.2	2.1.3.3	2.2	2.2.1	2.2.1.1
2022	16 030 838,66	13 717 521,11	6 348 693,81	0,00	0,00	165 000,00	0,00	0,00	0,00	2 313 317,55	2 313 317,55	0,00
2023	15 899 885,00	15 283 985,00	6 467 000,00	0,00	0,00	298 600,00	0,00	0,00	0,00	615 900,00	615 900,00	0,00
2024	16 219 250,00	15 530 950,00	6 659 000,00	0,00	0,00	280 200,00	0,00	0,00	0,00	688 300,00	688 300,00	0,00
2025	16 671 055,00	15 969 000,00	6 864 000,00	0,00	0,00	261 000,00	0,00	0,00	0,00	702 055,00	702 055,00	0,00
2026	17 232 668,36	16 432 106,00	7 075 000,00	0,00	0,00	241 100,00	0,00	0,00	0,00	800 562,36	800 562,36	0,00
2027	17 754 000,00	16 912 400,00	7 294 000,00	0,00	0,00	220 400,00	0,00	0,00	0,00	841 600,00	841 600,00	0,00
2028	18 319 000,00	17 402 500,00	7 518 000,00	0,00	0,00	197 500,00	0,00	0,00	0,00	916 500,00	916 500,00	0,00
2029	18 892 000,00	17 909 400,00	7 750 000,00	0,00	0,00	174 400,00	0,00	0,00	0,00	982 600,00	982 600,00	0,00
2030	19 451 000,00	18 427 000,00	7 988 000,00	0,00	0,00	148 000,00	0,00	0,00	0,00	1 024 000,00	1 024 000,00	0,00
2031	20 020 000,00	18 963 900,00	8 234 000,00	0,00	0,00	121 900,00	0,00	0,00	0,00	1 056 100,00	1 056 100,00	0,00
2032	20 657 000,00	19 515 900,00	8 487 000,00	0,00	0,00	94 900,00	0,00	0,00	0,00	1 141 100,00	1 141 100,00	0,00
2033	21 311 000,00	20 083 900,00	8 747 000,00	0,00	0,00	67 900,00	0,00	0,00	0,00	1 227 100,00	1 227 100,00	0,00
2034	21 983 000,00	20 667 900,00	9 014 000,00	0,00	0,00	40 900,00	0,00	0,00	0,00	1 315 100,00	1 315 100,00	0,00
2035	22 601 000,00	21 206 700,00	9 288 000,00	0,00	0,00	13 700,00	0,00	0,00	0,00	1 394 300,00	1 394 300,00	0,00

Wyszczególnienie	Wynik budżetu <sup>x</sup>	w tym:	Przychody budżetu <sup>x</sup>	z tego:					
		Kwota prognozowanej nadwyżki budżetu przeznaczana na spłatę kredytów, pożyczek i wykup papierów wartościowych <sup>5)</sup>		Kredyty, pożyczki, emisja papierów wartościowych <sup>x</sup>	w tym:	Nadwyżka budżetowa z lat ubiegłych <sup>x 6)</sup>	w tym:	Wolne środki, o których mowa w art. 217 ust. 2 pkt 6 ustawy <sup>x</sup>	w tym:
					na pokrycie deficytu budżetu <sup>x</sup>		na pokrycie deficytu budżetu <sup>x</sup>		na pokrycie deficytu budżetu <sup>x</sup>
Lp	3	3.1	4	4.1	4.1.1	4.2	4.2.1	4.3	4.3.1
2022	-427 843,63	0,00	875 343,63	0,00	0,00	348 998,00	0,00	526 345,63	427 843,63
2023	423 115,00	423 115,00	0,00	0,00	0,00	0,00	0,00	0,00	0,00
2024	250 000,00	250 000,00	0,00	0,00	0,00	0,00	0,00	0,00	0,00
2025	650 000,00	650 000,00	0,00	0,00	0,00	0,00	0,00	0,00	0,00
2026	620 331,64	620 331,64	0,00	0,00	0,00	0,00	0,00	0,00	0,00
2027	650 000,00	650 000,00	0,00	0,00	0,00	0,00	0,00	0,00	0,00
2028	650 000,00	650 000,00	0,00	0,00	0,00	0,00	0,00	0,00	0,00
2029	660 000,00	660 000,00	0,00	0,00	0,00	0,00	0,00	0,00	0,00
2030	700 000,00	700 000,00	0,00	0,00	0,00	0,00	0,00	0,00	0,00
2031	750 000,00	750 000,00	0,00	0,00	0,00	0,00	0,00	0,00	0,00
2032	750 000,00	750 000,00	0,00	0,00	0,00	0,00	0,00	0,00	0,00
2033	750 000,00	750 000,00	0,00	0,00	0,00	0,00	0,00	0,00	0,00
2034	750 000,00	750 000,00	0,00	0,00	0,00	0,00	0,00	0,00	0,00
2035	761 000,00	761 000,00	0,00	0,00	0,00	0,00	0,00	0,00	0,00

<sup>5)</sup> Inne przeznaczenie nadwyżki budżetowej wymaga określenia w objaśnieniach do wieloletniej prognozy finansowej.

<sup>6)</sup> W pozycji należy ująć środki pieniężne znajdujące się na rachunku budżetu pochodzące z nadwyżek poprzednich budżetów, łącznie z niewykorzystanymi środkami, o których mowa w art. 217 ust. 2 pkt 8 ustawy.

Wyszczególnienie	z tego:				Rozchody budżetu <sup>x</sup>	z tego:			
	Splaty udzielonych pożyczek w latach ubiegłych <sup>x</sup>	w tym:	Inne przychody niezwiązane z zaciągnięciem długu <sup>x 7)</sup>	w tym:		Splaty rat kapitałowych kredytów i pożyczek oraz wykup papierów wartościowych <sup>x</sup>	w tym:		
		na pokrycie deficytu budżetu <sup>x</sup>		na pokrycie deficytu budżetu <sup>x</sup>			łączna kwota przypadających na dany rok kwot ustawowych wyłączeń z limitu splaty zobowiązań <sup>x</sup>	z tego:	
								kwota przypadających na dany rok kwot wyłączeń określonych w art. 243 ust. 3 ustawy <sup>x</sup>	kwota przypadających na dany rok kwot wyłączeń określonych w art. 243 ust. 3a ustawy <sup>x</sup>
Lp	4.4	4.4.1	4.5	4.5.1	5	5.1	5.1.1	5.1.1.1	5.1.1.2
2022	0,00	0,00	0,00	0,00	447 500,00	447 500,00	0,00	0,00	0,00
2023	0,00	0,00	0,00	0,00	423 115,00	423 115,00	0,00	0,00	0,00
2024	0,00	0,00	0,00	0,00	250 000,00	250 000,00	0,00	0,00	0,00
2025	0,00	0,00	0,00	0,00	650 000,00	650 000,00	0,00	0,00	0,00
2026	0,00	0,00	0,00	0,00	620 331,64	620 331,64	0,00	0,00	0,00
2027	0,00	0,00	0,00	0,00	650 000,00	650 000,00	0,00	0,00	0,00
2028	0,00	0,00	0,00	0,00	650 000,00	650 000,00	0,00	0,00	0,00
2029	0,00	0,00	0,00	0,00	660 000,00	660 000,00	0,00	0,00	0,00
2030	0,00	0,00	0,00	0,00	700 000,00	700 000,00	0,00	0,00	0,00
2031	0,00	0,00	0,00	0,00	750 000,00	750 000,00	0,00	0,00	0,00
2032	0,00	0,00	0,00	0,00	750 000,00	750 000,00	0,00	0,00	0,00
2033	0,00	0,00	0,00	0,00	750 000,00	750 000,00	0,00	0,00	0,00
2034	0,00	0,00	0,00	0,00	750 000,00	750 000,00	0,00	0,00	0,00
2035	0,00	0,00	0,00	0,00	761 000,00	761 000,00	0,00	0,00	0,00

<sup>7)</sup> W pozycji należy ująć w szczególności przychody pochodzące z prywatyzacji majątku jednostki samorządu terytorialnego.

Wyszczególnienie	Rozchody budżetu, z tego:						Kwota długu <sup>x</sup>	w tym: kwota długu, którego planowana spłata dokona się z wydatków <sup>x</sup>	Relacja zrównoważenia wydatków bieżących, o której mowa w art. 242 ustawy	
	łączna kwota przypadających na dany rok kwot ustawowych wyłączeń z limitu spłaty zobowiązań, z tego:					Inne rozchody niezwiązane ze spłatą długu <sup>x</sup>			Różnica między dochodami bieżącymi a wydatkami bieżącymi <sup>x</sup>	Różnica między dochodami bieżącymi, skorygowanymi o środki <sup>8)</sup> a wydatkami bieżącymi <sup>x</sup>
	kwota wyłączeń z tytułu wcześniejszej spłaty zobowiązań, określonych w art. 243 ust. 3b ustawy	z tego:			kwota przypadających na dany rok kwot pozostałych ustawowych wyłączeń z limitu spłaty zobowiązań <sup>x</sup>					
	5.1.1.3	5.1.1.3.1	5.1.1.3.2	5.1.1.3.3	5.1.1.4	5.2	6	6.1	7.1	7.2
Lp	5.1.1.3	5.1.1.3.1	5.1.1.3.2	5.1.1.3.3	5.1.1.4	5.2	6	6.1	7.1	7.2
2022	0,00	0,00	0,00	0,00	0,00	0,00	8 548 757,15	184 310,51	313 975,33	1 189 318,96
2023	x	x	x	x	0,00	0,00	8 076 674,87	135 343,23	1 039 015,00	1 039 015,00
2024	x	x	x	x	0,00	0,00	7 785 948,61	94 616,97	578 300,00	578 300,00
2025	x	x	x	x	0,00	0,00	7 086 981,35	45 649,71	1 352 055,00	1 352 055,00
2026	x	x	x	x	0,00	0,00	6 421 000,00	0,00	1 420 894,00	1 420 894,00
2027	x	x	x	x	0,00	0,00	5 771 000,00	0,00	1 491 600,00	1 491 600,00
2028	x	x	x	x	0,00	0,00	5 121 000,00	0,00	1 566 500,00	1 566 500,00
2029	x	x	x	x	0,00	0,00	4 461 000,00	0,00	1 642 600,00	1 642 600,00
2030	x	x	x	x	0,00	0,00	3 761 000,00	0,00	1 724 000,00	1 724 000,00
2031	x	x	x	x	0,00	0,00	3 011 000,00	0,00	1 806 100,00	1 806 100,00
2032	x	x	x	x	0,00	0,00	2 261 000,00	0,00	1 891 100,00	1 891 100,00
2033	x	x	x	x	0,00	0,00	1 511 000,00	0,00	1 977 100,00	1 977 100,00
2034	x	x	x	x	0,00	0,00	761 000,00	0,00	2 065 100,00	2 065 100,00
2035	x	x	x	x	0,00	0,00	0,00	0,00	2 155 300,00	2 155 300,00

<sup>8)</sup> Skorygowanie o środki dotyczy określonego w art. 242 ustawy powiększenia o odpowiednie dla roku prognozy przychody wskazane w art. 217 ust. 2 ustawy. Skutki finansowe wyłączeń ograniczenia, o którym mowa w art. 242 ustawy, zawarte w innych ustawach należy ująć w objaśnieniach dołączanych do wieloletniej prognozy finansowej zgodnie z art. 226 ust. 2a ustawy.

Wyszczególnienie	Wskaźnik spłaty zobowiązań						
	Relacja określona po lewej stronie nierówności we wzorze, o którym mowa w art. 243 ust. 1 ustawy (po uwzględnieniu zobowiązań związku współtworzonego przez jednostkę samorządu terytorialnego oraz po uwzględnieniu ustawowych wyłączeń przypadających na dany rok) <sup>X</sup>	Relacja określona po prawej stronie nierówności we wzorze, o którym mowa w art. 243 ust. 1 ustawy, ustalona dla danego roku (wskaźnik jednoroczny) <sup>X</sup>		Dopuszczalny limit spłaty zobowiązań określony po prawej stronie nierówności we wzorze, o którym mowa w art. 243 ustawy, po uwzględnieniu ustawowych wyłączeń, obliczony w oparciu o plan 3 kwartału roku poprzedzającego pierwszy rok prognozy (wskaźnik ustalony w oparciu o średnią arytmetyczną z poprzednich lat) <sup>X</sup>	Dopuszczalny limit spłaty zobowiązań określony po prawej stronie nierówności we wzorze, o którym mowa w art. 243 ustawy, po uwzględnieniu ustawowych wyłączeń, obliczony w oparciu o wykonanie roku poprzedzającego pierwszy rok prognozy (wskaźnik ustalony w oparciu o średnią arytmetyczną z poprzednich lat) <sup>X</sup>	Informacja o spełnieniu wskaźnika spłaty zobowiązań określonego w art. 243 ustawy, po uwzględnieniu zobowiązań związku współtworzonego przez jednostkę samorządu terytorialnego oraz po uwzględnieniu ustawowych wyłączeń, obliczonego w oparciu o plan 3 kwartałów roku poprzedzającego rok budżetowy <sup>X</sup>	Informacja o spełnieniu wskaźnika spłaty zobowiązań określonego w art. 243 ustawy, po uwzględnieniu zobowiązań związku współtworzonego przez jednostkę samorządu terytorialnego oraz po uwzględnieniu ustawowych wyłączeń, obliczonego w oparciu o wykonanie roku poprzedzającego rok budżetowy <sup>X</sup>
Lp	8.1	8.2		8.3	8.3.1	8.4	8.4.1
2022	5,65%	4,42%	5,25%	15,56%	15,60%	TAK	TAK
2023	6,32%	11,70%	11,70%	13,77%	13,81%	TAK	TAK
2024	4,61%	7,46%	7,46%	14,01%	14,05%	TAK	TAK
2025	7,48%	13,24%	x	13,38%	13,42%	TAK	TAK
2026	6,84%	13,21%	x	12,45%	12,49%	TAK	TAK
2027	6,69%	13,17%	x	12,06%	12,10%	TAK	TAK
2028	6,31%	13,13%	x	10,66%	10,70%	TAK	TAK
2029	6,01%	13,09%	x	10,90%	10,90%	TAK	TAK
2030	5,92%	13,06%	x	12,14%	12,14%	TAK	TAK
2031	5,89%	13,02%	x	12,34%	12,34%	TAK	TAK
2032	5,52%	12,98%	x	13,13%	13,13%	TAK	TAK
2033	5,18%	12,95%	x	13,09%	13,09%	TAK	TAK
2034	4,85%	12,91%	x	13,06%	13,06%	TAK	TAK
2035	4,62%	12,93%	x	13,02%	13,02%	TAK	TAK

Ustalona na lata 2022–2025 relacja z art. 243 (poz. 8.3, 8.3.1, 8.4 i 8.4.1) została obliczona według średniej 7-letniej

Wyszczególnienie	Finansowanie programów, projektów lub zadań realizowanych z udziałem środków, o których mowa w art. 5 ust. 1 pkt 2 i 3 ustawy								
	Dochody bieżące na programy, projekty lub zadania finansowane z udziałem środków, o których mowa w art. 5 ust. 1 pkt 2 i 3 ustawy <sup>x</sup>	w tym:		Dochody majątkowe na programy, projekty lub zadania finansowane z udziałem środków, o których mowa w art. 5 ust. 1 pkt 2 i 3 ustawy	w tym:		Wydatki bieżące na programy, projekty lub zadania finansowane z udziałem środków, o których mowa w art. 5 ust. 1 pkt 2 i 3 ustawy <sup>x</sup>	w tym:	
		Dotacje i środki o charakterze bieżącym na realizację programu, projektu lub zadania finansowanego z udziałem środków, o których mowa w art. 5 ust. 1 pkt 2 ustawy <sup>x</sup>	w tym:		Dochody majątkowe na programy, projekty lub zadania finansowane z udziałem środków, o których mowa w art. 5 ust. 1 pkt 2 ustawy	w tym:		Wydatki bieżące na programy, projekty lub zadania finansowane z udziałem środków, o których mowa w art. 5 ust. 1 pkt 2 ustawy <sup>x</sup>	w tym:
			środki określone w art. 5 ust. 1 pkt 2 ustawy			środki określone w art. 5 ust. 1 pkt 2 ustawy			środki określone w art. 5 ust. 1 pkt 2 ustawy
Lp	9.1	9.1.1	9.1.1.1	9.2	9.2.1	9.2.1.1	9.3	9.3.1	9.3.1.1
2022	0,00	0,00	0,00	369 968,59	369 968,59	369 968,59	0,00	0,00	0,00
2023	0,00	0,00	0,00	0,00	0,00	0,00	0,00	0,00	0,00
2024	0,00	0,00	0,00	0,00	0,00	0,00	0,00	0,00	0,00
2025	0,00	0,00	0,00	0,00	0,00	0,00	0,00	0,00	0,00
2026	0,00	0,00	0,00	0,00	0,00	0,00	0,00	0,00	0,00
2027	0,00	0,00	0,00	0,00	0,00	0,00	0,00	0,00	0,00
2028	0,00	0,00	0,00	0,00	0,00	0,00	0,00	0,00	0,00
2029	0,00	0,00	0,00	0,00	0,00	0,00	0,00	0,00	0,00
2030	0,00	0,00	0,00	0,00	0,00	0,00	0,00	0,00	0,00
2031	0,00	0,00	0,00	0,00	0,00	0,00	0,00	0,00	0,00
2032	0,00	0,00	0,00	0,00	0,00	0,00	0,00	0,00	0,00
2033	0,00	0,00	0,00	0,00	0,00	0,00	0,00	0,00	0,00
2034	0,00	0,00	0,00	0,00	0,00	0,00	0,00	0,00	0,00
2035	0,00	0,00	0,00	0,00	0,00	0,00	0,00	0,00	0,00

Wyszczególnienie	Informacje uzupełniające o wybranych kategoriach finansowych									
	Wydatki majątkowe na programy, projekty lub zadania finansowane z udziałem środków, o których mowa w art. 5 ust. 1 pkt 2 i 3 ustawy	w tym:		Wydatki objęte limitem, o którym mowa w art. 226 ust. 3 pkt 4 ustawy	z tego:		Wydatki bieżące na pokrycie ujemnego wyniku finansowego samodzielnego publicznego zakładu opieki zdrowotnej	Wydatki na spłatę zobowiązań przejmowanych w związku z likwidacją lub przekształceniem samodzielnego publicznego zakładu opieki zdrowotnej	Kwota zobowiązań związku współtworzonego przez jednostkę samorządu terytorialnego przypadających do spłaty w danym roku budżetowym, podlegająca doliczeniu zgodnie z art. 244 ustawy <sup>x</sup>	Kwota zobowiązań wynikających z przejęcia przez jednostkę samorządu terytorialnego zobowiązań po likwidowanych i przekształcanych samorządowych osobach prawnych
		Wydatki majątkowe na programy, projekty lub zadania finansowane z udziałem środków, o których mowa w art. 5 ust. 1 pkt 2 ustawy	w tym:		bieżące	majątkowe				
			finansowane środkami określonymi w art. 5 ust. 1 pkt 2 ustawy							
Lp	9.4	9.4.1	9.4.1.1	10.1	10.1.1	10.1.2	10.2	10.3	10.4	10.5
2022	608 869,55	608 869,55	447 160,74	884 217,55	24 600,00	859 617,55	0,00	0,00	0,00	0,00
2023	0,00	0,00	0,00	615 900,00	0,00	615 900,00	0,00	0,00	0,00	0,00
2024	0,00	0,00	0,00	564 100,00	0,00	564 100,00	0,00	0,00	0,00	0,00
2025	0,00	0,00	0,00	0,00	0,00	0,00	0,00	0,00	0,00	0,00
2026	0,00	0,00	0,00	0,00	0,00	0,00	0,00	0,00	0,00	0,00
2027	0,00	0,00	0,00	0,00	0,00	0,00	0,00	0,00	0,00	0,00
2028	0,00	0,00	0,00	0,00	0,00	0,00	0,00	0,00	0,00	0,00
2029	0,00	0,00	0,00	0,00	0,00	0,00	0,00	0,00	0,00	0,00
2030	0,00	0,00	0,00	0,00	0,00	0,00	0,00	0,00	0,00	0,00
2031	0,00	0,00	0,00	0,00	0,00	0,00	0,00	0,00	0,00	0,00
2032	0,00	0,00	0,00	0,00	0,00	0,00	0,00	0,00	0,00	0,00
2033	0,00	0,00	0,00	0,00	0,00	0,00	0,00	0,00	0,00	0,00
2034	0,00	0,00	0,00	0,00	0,00	0,00	0,00	0,00	0,00	0,00
2035	0,00	0,00	0,00	0,00	0,00	0,00	0,00	0,00	0,00	0,00

Wyszczególnienie	Informacje uzupełniające o wybranych kategoriach finansowych											
	Splaty, o których mowa w poz. 5.1, wynikające wyłącznie z tytułu zobowiązań już zaciągniętych <sup>X</sup>	Wydatki zmniejszające dług <sup>X</sup>	w tym:					Wydatki z tytułu wymagalnych poręczeń i gwarancji <sup>X</sup>	Kwota wzrostu(+)/spadku(-) kwoty długu wynikająca z operacji niekasowych (m.in. umorzenia, różnice kursowe)	Wcześniejsza splata zobowiązań, wyłączona z limitu splaty zobowiązań, dokonywana w formie wydatków budżetowych	Wykup papierów wartościowych, splaty rat kredytów i pożyczek wraz z należnymi odsetkami i dyskontem, odpowiednio emitowanych lub zaciągniętych do równowartości kwoty ubytku w wykonanych dochodach jednostki samorządu terytorialnego będącego skutkiem wystąpienia COVID-19 <sup>X</sup>	Wydatki bieżące podlegające wyłączeniu z limitu splaty zobowiązań <sup>9)</sup>
			splata zobowiązań wymagalnych z lat poprzednich, innych niż w poz. 10.7.3 <sup>X</sup>	splata zobowiązań zaliczanych do tytułu dłużnego – kredyt i pożyczka <sup>X</sup>	w tym:		zobowiązań zaciągniętych po dniu 1 stycznia 2019 r. <sup>X</sup>					
					w tym:							
Lp	10.6	10.7	10.7.1	10.7.2	10.7.2.1	10.7.2.1.1	10.7.3	10.8	10.9	10.10	10.11	
2022	447 500,00	48 967,21	48 967,21	0,00	0,00	0,00	0,00	0,00	0,00	0,00	0,00	
2023	423 115,00	48 967,28	48 967,28	0,00	0,00	0,00	0,00	0,00	x	0,00	0,00	
2024	250 000,00	40 726,26	40 726,26	0,00	0,00	0,00	0,00	0,00	x	0,00	0,00	
2025	650 000,00	48 967,26	48 967,26	0,00	0,00	0,00	0,00	0,00	x	0,00	0,00	
2026	620 331,64	45 649,71	45 649,71	0,00	0,00	0,00	0,00	0,00	x	0,00	0,00	
2027	650 000,00	0,00	0,00	0,00	0,00	0,00	0,00	0,00	x	0,00	0,00	
2028	650 000,00	0,00	0,00	0,00	0,00	0,00	0,00	0,00	x	0,00	0,00	
2029	660 000,00	0,00	0,00	0,00	0,00	0,00	0,00	0,00	x	0,00	0,00	
2030	700 000,00	0,00	0,00	0,00	0,00	0,00	0,00	0,00	x	0,00	0,00	
2031	750 000,00	0,00	0,00	0,00	0,00	0,00	0,00	0,00	x	0,00	0,00	
2032	750 000,00	0,00	0,00	0,00	0,00	0,00	0,00	0,00	x	0,00	0,00	
2033	750 000,00	0,00	0,00	0,00	0,00	0,00	0,00	0,00	x	0,00	0,00	
2034	750 000,00	0,00	0,00	0,00	0,00	0,00	0,00	0,00	x	0,00	0,00	
2035	761 000,00	0,00	0,00	0,00	0,00	0,00	0,00	0,00	x	0,00	0,00	

<sup>9)</sup> W pozycji należy ująć kwoty wydatków bieżących, o które zostają pomniejszone wydatki bieżące budżetu przy wyliczaniu limitu splaty zobowiązań określonego po prawej stronie nierówności we wzorze, o którym mowa w art. 243 ustawy, na podstawie odrębnych ustaw, bez wydatków bieżących na obsługę długu. W szczególności należy ująć wydatki poniesione w celu realizacji zadań związanych z przeciwdziałaniem COVID-19.

Wyszczególnienie	Stopnie niezachowania relacji określonych w art. 242-244 ustawy w przypadku określonym w art. 240a ust. 4 ** ustawy 11)		
	Stopień niezachowania relacji zrównoważenia wydatków bieżących, o której mowa w poz. 7.2	Stopień niezachowania wskaźnika spłaty zobowiązań, o którym mowa w poz. 8.4 X	Stopień niezachowania wskaźnika spłaty zobowiązań, o którym mowa w poz. 8.4.1 X
Lp	12.1	12.2	12.3
2022			
2023			
2024			
2025			
2026			
2027			
2028			
2029			
2030			
2031			
2032			
2033			
2034			
2035			

\* Informacje zawarte w tej części wieloletniej prognozy finansowej, w tym o spełnieniu relacji określonej w art. 243 ustawy zostaną automatycznie wygenerowane przez aplikację wskazaną przez Ministra Finansów, o której mowa w § 4 ust. 1 rozporządzenia, na podstawie danych historycznych oraz prognozowanych przez jednostkę samorządu terytorialnego. Automatyczne wyliczenia danych na podstawie wartości historycznych i prognozowanych przez jednostkę samorządu terytorialnego dotyczą w szczególności także pozycji 8.3 – 8.3.1 i pozycji z sekcji 12.

\*\* należy wykazać jedną z podstaw prawnych: art. 240a ust. 4/ art. 240a ust. 8/ art. 240b ustawy określającą procedurę, jaką objęta jest jednostka samorządu terytorialnego.

X - pozycje oznaczone symbolem „x” sporządza się na okres prognozy kwoty długu, zgodnie z art. 227 ust. 2 ustawy. Okres ten nie podlega wydłużeniu w sytuacji planowania wydatków z tytułu niewymagalnych poręczeń i gwarancji. W przypadku planowania wydatków z tytułu niewymagalnych poręczeń i gwarancji w okresie dłuższym niż okres, na który zaciągnięto oraz planuje się zaciągnąć zobowiązania dłużne, informację o wydatkach z tytułu niewymagalnych poręczeń i gwarancji, wykraczających poza wspomniany okres, należy zamieścić w objaśnieniach do wieloletniej prognozy finansowej.

11) Pozycje sekcji 12 wykazują wyłącznie jednostki objęte procedurą wynikającą z art. 240a lub art. 240b ustawy.

## Wykaz przedsięwzięć do WPF

kwoty w zł

L.p.	Nazwa i cel	Jednostka odpowiedzialna lub koordynująca	Okres realizacji		Łączne nakłady finansowe	Limit 2022	Limit 2023	Limit 2024	Limit 2025	Limit zobowiązań
			Od	Do						
1	Wydatki na przedsięwzięcia-ogółem (1.1+1.2+1.3)				3 649 567,55	884 217,55	615 900,00	564 100,00	0,00	1 833 468,55
1.a	- wydatki bieżące				24 600,00	24 600,00	0,00	0,00	0,00	24 600,00
1.b	- wydatki majątkowe				3 624 967,55	859 617,55	615 900,00	564 100,00	0,00	1 808 868,55
1.1	Wydatki na programy, projekty lub zadania związane z programami realizowanymi z udziałem środków, o których mowa w art.5 ust.1 pkt 2 i 3 ustawy z dnia 27 sierpnia 2009.r. o finansach publicznych (Dz.U.Nr 157, poz. 1240,z późn.zm.), z tego:				608 869,55	608 869,55	0,00	0,00	0,00	608 868,55
1.1.1	- wydatki bieżące				0,00	0,00	0,00	0,00	0,00	0,00
1.1.2	- wydatki majątkowe				608 869,55	608 869,55	0,00	0,00	0,00	608 868,55
1.1.2.1	Rewitalizacja Parku Miłości - udostępnienie i ochrona zasobów przyrodniczych Lubniewic - udostępnianie zasobów przyrodniczych	URZĄD MIEJSKI	2017	2022	608 869,55	608 869,55	0,00	0,00	0,00	608 868,55
1.2	Wydatki na programy, projekty lub zadania związane z umowami partnerstwa publiczno-prywatnego, z tego:				0,00	0,00	0,00	0,00	0,00	0,00
1.2.1	- wydatki bieżące				0,00	0,00	0,00	0,00	0,00	0,00
1.2.2	- wydatki majątkowe				0,00	0,00	0,00	0,00	0,00	0,00
1.3	Wydatki na programy, projekty lub zadania pozostałe (inne niż wymienione w pkt 1.1 i 1.2),z tego				3 040 698,00	275 348,00	615 900,00	564 100,00	0,00	1 224 600,00
1.3.1	- wydatki bieżące				24 600,00	24 600,00	0,00	0,00	0,00	24 600,00
1.3.1.1	Strategia Gminy Lubniewice	URZĄD MIEJSKI	2021	2022	24 600,00	24 600,00	0,00	0,00	0,00	24 600,00
1.3.2	- wydatki majątkowe				3 016 098,00	250 748,00	615 900,00	564 100,00	0,00	1 200 000,00
1.3.2.1	Wykonanie dokumentacji projektowej na budowę przyłączy wod-kan w Lubniewicach	URZĄD MIEJSKI	2021	2022	47 970,00	47 970,00	0,00	0,00	0,00	0,00
1.3.2.2	Budowa sieci wod-kan Polski Ład - rozwój podstawowej infrastruktury	URZĄD MIEJSKI	2021	2024	1 200 000,00	20 000,00	615 900,00	564 100,00	0,00	1 200 000,00
1.3.2.3	Remont sali w Gliśnie	URZĄD MIEJSKI	2021	2022	79 458,00	24 108,00	0,00	0,00	0,00	0,00
1.3.2.4	SUW Glisno - poprawa jakości i dostępu wody dla mieszkańców	URZĄD MIEJSKI	2021	2022	1 688 670,00	158 670,00	0,00	0,00	0,00	0,00

## UZASADNIENIE

### Objaśnienia przyjętych wartości do Wieloletniej Prognozy Finansowej Gminy Lubniewice na lata 2022-2035

#### Załącznik 3

#### Uzasadnienie

#### Objaśnienia przyjętych wartości do Wieloletniej Prognozy Finansowej Gminy Lubniewice na lata 2022-2035

Obowiązek sporządzenia Wieloletniej Prognozy Finansowej jest jedną z zasadniczych zmian wprowadzonych ustawą z dnia 27 sierpnia 2009 roku odnoszących się do zagadnień gospodarki finansowej jednostek samorządu terytorialnego. Regulacja ta stwarza możliwość kompleksowej analizy sytuacji finansowej jednostki oraz możliwość oceny podejmowanych przedsięwzięć z perspektywy ich znaczenia dla samorządu. W zamyśle prawodawcy wieloletnia prognoza finansowa jednostki samorządu terytorialnego ma być instrumentem nowoczesnego zarządzania finansami publicznymi.

W Wieloletniej Prognozie Finansowej Gminy Lubniewice zastosowano wzory załączników (załącznik nr 1 oraz załącznik nr 2 do uchwały) zgodnie z Rozporządzeniem Ministra Finansów z dnia 10 stycznia 2013 roku w sprawie wieloletniej prognozy finansowej jednostki samorządu terytorialnego (Dz. U. z 2015 r. poz. 92) z uwzględnieniem zmian wynikających z Rozporządzenia Ministra Finansów, Inwestycji i Rozwoju z dnia 1 października 2019 r. (Dz. U. z 2019 r. poz. 1903) oraz Rozporządzenia Ministra Finansów z dnia 10 sierpnia 2020 r. (Dz. U. z 2020 r. poz. 1381).

Podstawą opracowania Wieloletniej Prognozy Finansowej Gminy Lubniewice jest projekt uchwały budżetowej na 2022 rok, dane sprawozdawcze z wykonania budżetu Gminy Lubniewice za lata 2019 i 2020, wartości planowane na koniec III kwartału 2021 roku oraz Wytyczne Ministra Finansów dotyczące stosowania jednolitych wskaźników makroekonomicznych, będących podstawą oszacowania skutków finansowych projektowanych ustaw (aktualizacja – sierpień 2021 r.). W kolumnie pomocniczej dotyczącej przewidywanego wykonania w 2021 roku wprowadzono wartości, zgodnie z aktualnym planem budżetu Gminy Lubniewice na dzień przygotowania projektu.

**Art.227.** ust. 1 ustawy z dnia 27 sierpnia 2009 roku o finansach publicznych (t.j. Dz. U. z 2021 r. poz. 305 z późn. zm.) zakłada, iż wieloletnia prognoza finansowa obejmuje okres roku budżetowego oraz co najmniej trzech kolejnych lat budżetowych. Z ust. 2 powołanego artykułu wynika, iż prognozę kwoty długu, stanowiącą integralną część wieloletniej prognozy finansowej, sporządza się na okres, na który zaciągnięto lub planuje się zaciągnąć zobowiązanie. Na dzień podjęcia uchwały, spłatę zobowiązań przewiduje się do roku 2035. W związku z powyższym, Wieloletnia Prognoza Finansowa Gminy Lubniewice została przygotowana na lata 2022-2035.

Kwoty wydatków wynikające z limitów wydatków na przedsięwzięcia nie wykraczają poza okres prognozy kwoty długu. Nie planuje się także wydatków z tytułu niewymagalnych poręczeń i gwarancji, które przekraczałyby okres prognozy kwoty długu.

Odległy czas prognozowania dochodów bieżących budżetu oraz wydatków bieżących i majątkowych budżetu zwiększa ryzyko niewłaściwego oszacowania wartości przyjętych w prognozie (czasookres prognozowania to 14 lat) w odniesieniu do faktycznie uzyskanych. Dynamicznie zmieniające się przepisy związane chociażby ze wzrostem minimalnego wynagrodzenia, zmiany podatkowe, zmiany gospodarcze związane z: podwyżką cen energii, gazu, paliw, zmianami stóp procentowych (związanych z obsługą zaciągniętych w latach ubiegłych kredytów) bardzo negatywnie oddziałują na Wieloletnią Prognozę Finansową Gminy Lubniewice w zakresie relacji określonej art.242 uofp, a co za tym idzie bezpośrednio także negatywnie wpływają na relację zawartą w art.243 uofp. Zwracając uwagę na kroczący charakter prognozy, będzie ona na bieżąco uaktualniana. Trwająca obecnie pandemia COVID-19 również wpływa negatywnie na realność przyjętych założeń

#### 1. Założenia makroekonomiczne

Przy opracowaniu prognozy pozycji budżetowych Gminy Lubniewice wykorzystano trzy podstawowe mierniki koniunktury gospodarczej – produkt krajowy brutto (PKB) oraz wskaźnik inflacji (CPI) oraz wskaźnik wynagrodzeń. Na ich podstawie oszacowano wartości dochodów i wydatków Gminy Lubniewice, co, dzięki konstrukcji i zaawansowanym metodom dokonywania obliczeń, pozwoli realizować w przyszłości właściwą politykę finansową jednostki.

Zgodnie z zaleceniami Ministra Finansów, prognozę wskazanych pozycji oparto o Wytyczne dotyczące stosowania jednolitych wskaźników makroekonomicznych będących podstawą oszacowania skutków finansowych projektowanych ustaw. Ostatnia dostępna aktualizacja ww. wytycznych miała miejsce 31 sierpnia 2021 r., a dane wynikające z powołanego dokumentu prezentuje tabela 1.

**Tabela 1. Dane makroekonomiczne przyjęte do wyliczeń prognozy**

Wskaźnik	2022	2023	2024	2025	2026	2027	2028
<b>PKB</b>	4,60%	3,70%	3,50%	3,50%	3,50%	3,40%	3,30%
<b>Inflacja</b>	3,30%	3,00%	2,70%	2,50%	2,50%	2,50%	2,50%
<b>Wynagrodzenia</b>	3,30%	3,40%	3,40%	3,50%	3,10%	3,10%	3,10%
Wskaźnik	2029	2030	2031	2032	2033	2034	2035
<b>PKB</b>	3,10%	2,90%	2,80%	2,70%	2,60%	2,50%	2,50%
<b>Inflacja</b>	2,50%	2,50%	2,50%	2,50%	2,50%	2,50%	2,50%
<b>Wynagrodzenia</b>	3,00%	3,00%	3,00%	3,00%	2,90%	2,90%	2,90%

Źródło: Wytyczne dotyczące stosowania jednolitych wskaźników makroekonomicznych będących podstawą oszacowania skutków finansowych projektowanych ustaw. Aktualizacja – 31 sierpnia 2021 r., (www.mf.gov.pl), Warszawa 2021.

Prognozę oparto o następujące założenia: dla roku 2022 przyjęto wartości wynikające z projektu budżetu.

Zgodnie z przyjętym założeniem, dochody i wydatki bieżące w roku 2022 uwzględnione w WPF wynikają z wartości zawartych w projekcie budżetu na 2022 rok. Od 2023 roku dochody i wydatki bieżące ustalono za pomocą wskaźników inflacji, wskaźnika dynamiki PKB oraz wskaźnika dynamiki realnej wynagrodzeń brutto. Przyjęte założenia są jedynie prognozą na lata 2023-2035, należy nieustannie analizować wszystkie założenia przyjęte do przygotowania WPF oraz reagować na zmienne wartości i założenia makroekonomiczne.

## 2. Dochody

Prognozy dochodów Gminy Lubniewice dokonano w podziałach merytorycznych, a następnie sklasyfikowano w podziały wymagane ustawowo. Podział merytoryczny został sporządzony za pomocą paragrafów klasyfikacji budżetowej i objął dochody bieżące i majątkowe.

Dochody bieżące prognozowano w podziale na:

1. dochody z tytułu udziału we wpływach z podatku dochodowego od osób fizycznych;
2. dochody z tytułu udziału we wpływach z podatku dochodowego od osób prawnych;
3. subwencję ogólną;
4. dotacje i środki przeznaczone na cele bieżące;
5. pozostałe dochody (m. in.: podatki i opłaty lokalne, grzywny i kary pieniężne, wpływy z usług, odsetki od środków na rachunkach bankowych), w tym: z podatku od nieruchomości.

Dochody majątkowe prognozowano w podziale na:

1. dochody ze sprzedaży majątku;
2. dotacje i środki przeznaczone na inwestycje.

Zakładane kwoty dochodów bieżących w okresie objętym prognozą zaplanowano ostrożnościowo, ze względu na zmieniającą się sytuację makroekonomiczną.

### 2.1. Dochody bieżące

#### Podatek od nieruchomości

Stosownie do przepisów ustawy o podatkach i opłatach lokalnych wysokość stawek podatku od nieruchomości nie może przekroczyć górnych granic stawek kwotowych ogłoszonych przez Ministra Finansów. W roku budżetowym wpływy z tytułu podatku od nieruchomości zaplanowano w oparciu o planowane na

2022 r. stawki podatku od nieruchomości oraz zasób nieruchomości Gminy Lubniewice, który stanowi przedmiot opodatkowania. Wysokość wpływów z podatku od nieruchomości na 2022 r. ustalono więc na 2 706 370,44 zł.

W latach następnych zakłada się wzrostowy trend wpływów z tego podatku i zwiększanie dochodów będących konsekwencją planowanego wzrostu stawek podatkowych oraz corocznego przyrostu przedmiotów opodatkowania związanych z prowadzeniem działalności gospodarczej oraz budynków mieszkalnych.

### **Udział w podatkach centralnych**

Jako że ta grupa dochodów pozostaje w bardzo silnym związku z sytuacją makroekonomiczną kraju, przy szacowaniu dochodów z tytułu udziałów w podatku dochodowym od osób fizycznych (PIT) oraz od osób prawnych (CIT) w latach 2022-2035 wzięto pod uwagę założony wskaźnik PKB.

### **Subwencje i dotacje na zadania bieżące**

Planowaną kwotę subwencji ogólnej oraz dotacji celowych z budżetu państwa (innych niż środki na dofinansowanie realizacji projektów europejskich) na 2022 rok przyjęto w oparciu o informacje przekazane przez Ministra Finansów. W kolejnych latach prognozy założono wzrost kwoty otrzymywanych dotychczas cyklicznych subwencji i dotacji celowych z budżetu państwa w oparciu o prognozowany wskaźnik PKB.

### **2.2. Dochody majątkowe**

Waloryzacji o wskaźniki makroekonomiczne nie poddano dochodów o charakterze majątkowym. Dochody majątkowe, w tym:

- dochody ze sprzedaży majątku, które pozbawione są regularności, a ich poziom uzależniony jest od czynników niezależnych, jak np. koniunktura na rynku nieruchomości,
- dochody majątkowe otrzymane w ramach Polskiego Ładu oraz a tytułu dotacji.

W 2022 roku dochody ze sprzedaży majątku zaplanowano na poziomie 90 000,00 zł. Bazując na informacjach o wykonaniu dochodów majątkowych w poprzednich latach, należy stwierdzić, że zaplanowana kwota jest realna, ryzyko ich niewykonania jest minimalne, a sama sprzedaż mienia została zaplanowana przy dochowaniu najwyższej staranności.

## **3. Wydatki**

Prognozy wydatków Gminy Lubniewice dokonano w podziale na kategorie wydatków bieżących i wydatków majątkowych.

### **3.1. Wydatki bieżące**

Wydatki bieżące prognozowano w podziale na:

- 1) wynagrodzenia i składki od nich naliczane;
- 2) wydatki na poręczenia i gwarancje;
- 3) wydatki związane z obsługą zadłużenia, w tym odsetki i dyskonto;
- 4) pozostałe wydatki bieżące.

Zgodnie z założeniami przyjętymi przy prognozie dochodów, dla wydatków bieżących w roku 2022 przyjęto projekt budżetu. W latach 2023-2035 dokonano indeksacji wydatków na wynagrodzenia i pochodne od wynagrodzeń w oparciu o wagi wskaźników inflacji, PKB i wynagrodzeń.

Podobne założenia przyjęto w przypadku prognozowania pozostałych wydatków bieżących. O ile w przypadku wydatków na wynagrodzenia, pochodnych od wynagrodzeń i pozostałych wydatków bieżących możliwość zastosowania indeksacji jest uzasadniona, o tyle wydatki związane z obsługą długu są ściśle uzależnione od postanowień zawartych w umowach kredytowych, pożyczkowych i emisji obligacji.

Wydatki na obsługę długu skalkulowano w oparciu o obowiązujące stawki WIBOR jak również warunki wynikające z zawartych umów (w przypadku zobowiązań historycznych).

### **3.2. Wydatki majątkowe**

Wydatki majątkowe obejmują przede wszystkim przedsięwzięcia inwestycyjne, które ujęto w załączniku nr 2 do Wieloletniej Prognozy Finansowej Gminy Lubniewice na lata 2022-2025. W kolejnych latach

wydatki majątkowe zostały zaplanowane tak, aby pokryły pozostałą po spłacie zobowiązań część tzw. wolnych środków.

#### 4. Wynik budżetu, wynik z działalności operacyjnej (bieżącej art. 242 uofp)

Wynik budżetu w prognozowanym okresie jest ściśle powiązany z przyjętymi założeniami do prognozy dochodów i wydatków. Wynik z działalności operacyjnej (bieżącej) jest pozycją bardzo istotną na skutek zapisu w art. 242 ustawy o finansach publicznych, który mówi, że organ stanowiący nie może uchwalić budżetu, w którym wydatki bieżące są wyższe od dochodów bieżących powiększonych o nadwyżkę z lat ubiegłych i wolne środki. Należy podkreślić, iż zgodnie z prognozą w całym prognozowanym okresie nie ma naruszenia powyższego zapisu, a zachowanie w/w relacji jest gwarancją utrzymania prawidłowej relacji zawartej w art. 243 ustawy, toteż należy przyszłe budżety gminy planować zgodnie z założeniami uwzględniając wytyczne wskazane w WPF. Jeszcze raz można przytoczyć zapis, że pomimo rosnących cen energii, gazu, paliw, itp., zmian stóp procentowych wydatki bieżące (pkt.2.1) muszą być utrzymane na wskazanym poziomie i generować wskazaną (pkt.7.1) dodatnią różnicę między dochodami bieżącymi, a wydatkami bieżącymi budżetu. Jeżeli zaistnieje sytuacja: zmniejszających się dochodów bieżących budżetu to i tak relacja wskazana w pkt. 7.1 powinna być zachowana w celu utrzymania wskaźników budżetowych. Wiąże się to z koniecznością ograniczania wydatków bieżących w gminie oraz może wywrzeć wpływ na zmianę struktury wydatków związaną z bezpośrednim utrzymaniem jednostek i zakładu gminy. Dyscyplina utrzymywania wydatków bieżących w proponowanych latach trwania Wieloletniej Prognozy Finansowej jest bezpośrednio związana z utrzymaniem wskaźników zarządczych budżetu (tj. zapisów wynikających z art. 242 i 243 ustawy o finansach publicznych), co pozwoli uchwalić budżety w latach przyszłych. W związku z powyższym należy prowadzić oszczędną gospodarkę środkami budżetowymi oraz zastanowić się nad rekonstrukcją wydatków.

**Tabela 2. Wynik budżetu Gminy Lubniewice**

	<b>2022</b>	<b>2023</b>	<b>2024</b>	<b>2025</b>
<b>Dochody</b>	15 602 995,03	16 323 000,00	16 469 250,00	17 321 055,00
<b>Wydatki</b>	16 030 838,66	15 899 885,00	16 219 250,00	16 671 055,00
<b>Wynik budżetu</b>	-427 843,63	423 115,00	250 000,00	650 000,00
	<b>2026</b>	<b>2027</b>	<b>2028</b>	<b>2029</b>
<b>Dochody</b>	17 853 000,00	18 404 000,00	18 969 000,00	19 552 000,00
<b>Wydatki</b>	17 232 668,36	17 754 000,00	18 319 000,00	18 892 000,00
<b>Wynik budżetu</b>	620 331,64	650 000,00	650 000,00	660 000,00
	<b>2030</b>	<b>2031</b>	<b>2032</b>	<b>2033</b>
<b>Dochody</b>	20 151 000,00	20 770 000,00	21 407 000,00	22 061 000,00
<b>Wydatki</b>	19 451 000,00	20 020 000,00	20 657 000,00	21 311 000,00
<b>Wynik budżetu</b>	700 000,00	750 000,00	750 000,00	750 000,00
	<b>2034</b>	<b>2035</b>		
<b>Dochody</b>	22 733 000,00	23 362 000,00		
<b>Wydatki</b>	21 983 000,00	22 601 000,00		
<b>Wynik budżetu</b>	750 000,00	761 000,00		

Źródło: Opracowanie własne.

#### 5. Przychody

W okresie objętym prognozą planuje się przychody w roku 2022 na pokrycie planowanego deficytu budżetowego, w wysokości: 427.843,63zł, które pochodzą będą z niewykorzystanych środków pieniężnych na rachunku bieżącym budżetu oraz z wolnych środków.

W budżecie Gminy Lubniewice na 2022 r. nie zaplanowano przychodów z tytułu kredytów, pożyczek lub emisji papierów wartościowych. Dodatkowo, ze względu na przyjęty PPN, który ma na celu poprawę sytuacji finansowej Gminy, jeżeli w Gminie wystąpią wolne środki, o których mowa w artykule 217 ust. 2 pkt 6 ustawy, należałoby częściowo przeznaczyć je na nadpłatę zobowiązań, co spowoduje szybszą spłatę zadłużenia, obniżenie kosztów obsługi długu i poprawi wskaźnik zawarty w art. 243 ustawy, a to gwarantuje możliwość uchwalania budżetu w latach przyszłych.

#### 6. Rozchody

Na dzień 31.12.2021 kwota zadłużenia, wpływająca na kształtowanie się wskaźnika faktycznej obsługi zadłużenia, wynikająca z zaciągniętych kredytów, pożyczek i wyemitowanych obligacji wynosi 8.811.946,64 zł, a jego spłata planowana jest do roku 2035.

W wyniku panującej pandemii COVID-19 istnieje realne zagrożenie związane z niewykonaniem dochodów budżetowych własnych wraz z jednoczesną utratą dochodów pochodzących z udziału w podatkach. Wymienione dochody to dochody bieżące budżetu i to właśnie one odgrywają najważniejszą rolę w procesie budowy wskaźników zapisanych w art. 242 i 243 uofp. Omawiane wskaźniki są najważniejszymi wskaźnikami fiskalnymi budżetu ponieważ, to spełnienie zawartych w nich regulacji dopuszcza bądź nie uchwalenie budżetu gminy oraz Wieloletniej Prognozy Finansowej.

**Tabela 3. Spłata zaciągniętych i planowanych zobowiązań Gminy Lubniewice**

<b>Wyszczególnienie</b>	<b>2022</b>	<b>2023</b>	<b>2024</b>	<b>2025</b>
<b>Kredyt historyczny</b>	447 500,00	423 115,00	250 000,00	650 000,00
<b>Kredyt planowany</b>	0,00	0,00	0,00	0,00
<b>Roczna rata kapitalowa</b>	447 500,00	423 115,00	250 000,00	650 000,00
<b>Wyszczególnienie</b>	<b>2026</b>	<b>2027</b>	<b>2028</b>	<b>2029</b>
<b>Kredyt historyczny</b>	620 331,64	650 000,00	650 000,00	660 000,00
<b>Kredyt planowany</b>	0,00	0,00	0,00	0,00
<b>Roczna rata kapitalowa</b>	620 331,64	650 000,00	650 000,00	660 000,00
<b>Wyszczególnienie</b>	<b>2030</b>	<b>2031</b>	<b>2032</b>	<b>2033</b>
<b>Kredyt historyczny</b>	700 000,00	750 000,00	750 000,00	750 000,00
<b>Kredyt planowany</b>	0,00	0,00	0,00	0,00
<b>Roczna rata kapitalowa</b>	700 000,00	750 000,00	750 000,00	750 000,00
<b>Wyszczególnienie</b>	<b>2034</b>	<b>2035</b>		
<b>Kredyt historyczny</b>	750 000,00	761 000,00		
<b>Kredyt planowany</b>	0,00	0,00		
<b>Roczna rata kapitalowa</b>	750 000,00	761 000,00		

Źródło: Opracowanie własne.

## 7. Relacja z art. 243 ustawy o finansach publicznych

Zgodnie z art. 243 ust. 1 ustawy z dnia 27 sierpnia 2009 r. o finansach publicznych (t.j. Dz. U. z 2019 r. poz. 869 z późn. zm.) od 1 stycznia 2014 r. obowiązuje indywidualny wskaźnik zadłużenia dla samorządów. Według przepisów roczna wartość spłat zobowiązań i ich obsługi do planowanych dochodów bieżących pomniejszonych o dotacje i środki przeznaczone na cele bieżące nie może przekroczyć wskaźnika maksymalnej obsługi zadłużenia uwzględniającego wyłączenia wskazane w art. 243 ust. 3, 3a oraz 3b powyższej ustawy.

Od 1 stycznia 2020 r. wskaźnik faktycznej obsługi zadłużenia został uzupełniony o umowy, które wywołują skutki ekonomiczne podobne do kredytu, pożyczki, depozytu czy emisji papierów wartościowych (zaciągnięte po 1 stycznia 2019 roku). Włączenie do wskaźnika obsługi zadłużenia ww. umów dotyczy zarówno spłaty rat, jak również wydatków bieżących na ich obsługę (odsetki, prowizje, opłaty).

Natomiast na podstawie art. 15zob ust. 2 ustawy z dnia 2 marca 2020 r. o szczególnych rozwiązaniach związanych z zapobieganiem, przeciwdziałaniem i zwalczaniem COVID-19, innych chorób zakaźnych oraz wywołanych nimi sytuacji kryzysowych, ustalając relację ograniczającą wysokość spłaty długu JST:

1. na lata 2020-2025 wydatki bieżące budżetu tej jednostki podlegają pomniejszeniu o wydatki bieżące na obsługę długu;
2. na rok 2021 i lata kolejne wydatki bieżące budżetu tej jednostki podlegają pomniejszeniu o wydatki bieżące poniesione w 2020 r. w celu realizacji zadań związanych z przeciwdziałaniem COVID-19.

Kształt indywidualnego wskaźnika obsługi zadłużenia został obliczony zgodnie z wytycznymi dla okresów dostosowawczych, tj.:

1. na lata 2020-2025 w oparciu o art. 9 ust. 1 ustawy z dnia 14 grudnia 2018 r. o zmianie ustawy o finansach publicznych oraz niektórych innych ustaw;
2. od roku 2026 w oparciu o art. 9 ust. 2 ustawy z dnia 14 grudnia 2018 r. o zmianie ustawy o finansach publicznych oraz niektórych innych ustaw.

Ponadto, zgodnie art. 7 pkt 1 Ustawy z dnia 14 października 2021 r. o zmianie ustawy o dochodach jednostek samorządu terytorialnego oraz niektórych innych ustaw, jednostki samorządu terytorialnego do dnia 31 grudnia 2021 r. mogą dokonać wyboru okresu 3-letniego bądź 7-letniego dla ustalania relacji z art. 243 ustawy o finansach publicznych dla lat 2022-2025.

**Tabela 4. Kształtowanie się relacji z art. 243 uofp**

	<b>2022</b>	<b>2023</b>	<b>2024</b>	<b>2025</b>	<b>2026</b>
<b>Obsługa zadłużenia (fakt. i plan. po wyłączeniach)</b>	5,65%	6,32%	4,61%	7,48%	6,84%
<b>Maksymalna obsługa zadłużenia (wg planu po III kwartale 2021)</b>	15,56%	13,77%	14,01%	13,38%	12,45%
<b>Maksymalna obsługa zadłużenia (wg przewidywanego wykonania 2021)</b>	15,60%	13,81%	14,05%	13,42%	12,49%
<b>Zachowanie relacji z art. 243 (w oparciu o przewidywane wykonanie)</b>	Tak	Tak	Tak	Tak	Tak
	<b>2027</b>	<b>2028</b>	<b>2029</b>	<b>2030</b>	<b>2031</b>
<b>Obsługa zadłużenia (fakt. i plan. po wyłączeniach)</b>	6,69%	6,31%	6,01%	5,92%	5,89%
<b>Maksymalna obsługa zadłużenia (wg planu po III kwartale 2021)</b>	12,06%	10,66%	10,90%	12,14%	12,34%
<b>Maksymalna obsługa zadłużenia (wg przewidywanego wykonania 2021)</b>	12,10%	10,70%	10,90%	12,14%	12,34%
<b>Zachowanie relacji z art. 243 (w oparciu o przewidywane wykonanie)</b>	Tak	Tak	Tak	Tak	Tak
	<b>2032</b>	<b>2033</b>	<b>2034</b>	<b>2035</b>	
<b>Obsługa zadłużenia (fakt. i plan. po wyłączeniach)</b>	5,52%	5,18%	4,85%	4,62%	
<b>Maksymalna obsługa zadłużenia (wg planu po III kwartale 2021)</b>	13,13%	13,09%	13,06%	13,02%	
<b>Maksymalna obsługa zadłużenia (wg przewidywanego wykonania 2021)</b>	13,13%	13,09%	13,06%	13,02%	
<b>Zachowanie relacji z art. 243 (w oparciu o przewidywane wykonanie)</b>	Tak	Tak	Tak	Tak	

Źródło: Opracowanie własne.

Z pozyskanych danych wynika, że średnia 7-letnia jest przybliżona do średniej 3-letniej dla Gminy Lubniewice, a w latach 2024-2025 korzystniejsza, w związku z czym na latach 2025-2025 przyjmuje się **7-letni** okres do wyliczenia relacji łącznej kwoty przypadających w danym roku budżetowym spłat i wykupów określonych w art. 243 ust.1 uofp.

Graficzne przedstawienie relacji prezentuje wykres poniżej.

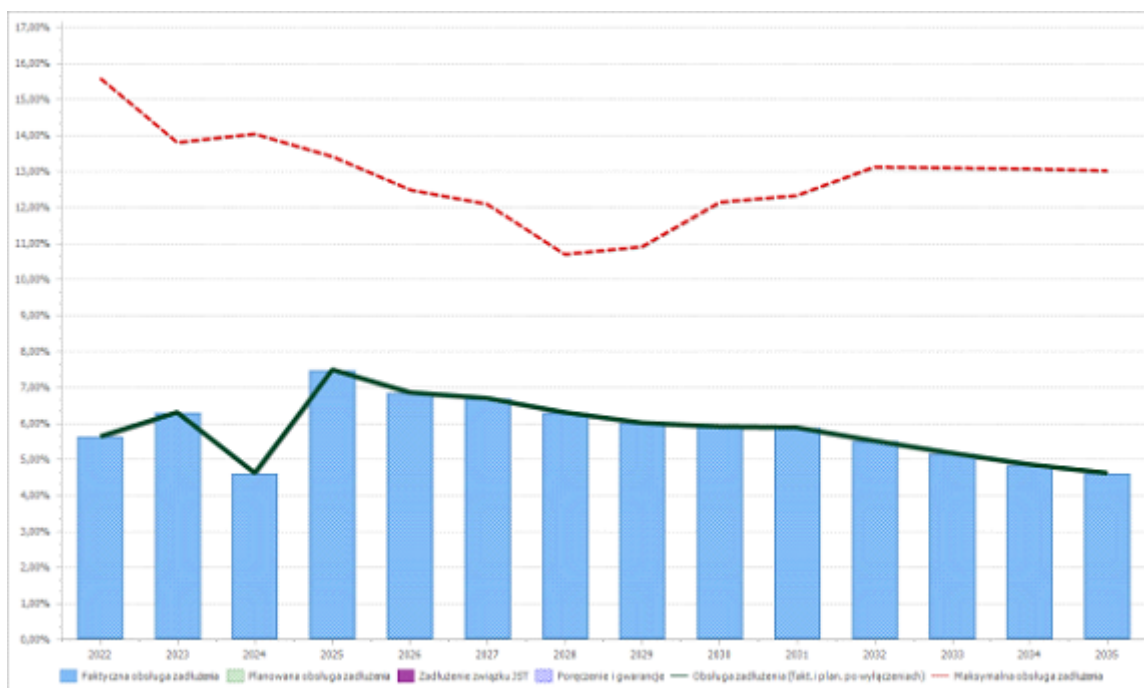

Gmina terminowo reguluje swoje zobowiązania, a w całym okresie prognozy zachowana zostanie zarówno nadwyżka bieżąca (art. 242), jak i relacja z art. 243 ustawy o finansach publicznych.

Przewodniczący Rady  
Miejskiej

**Tomasz Janiszewski**