

LUBNIEWICE

SPRAWOZDANIE Z WYKONANIA PLANÓW FINANSOWYCH

GMINNY OŚRODEK KULTURY

„POD MORWĄ” W LUBNIEWICACH

ZA ROK 2015

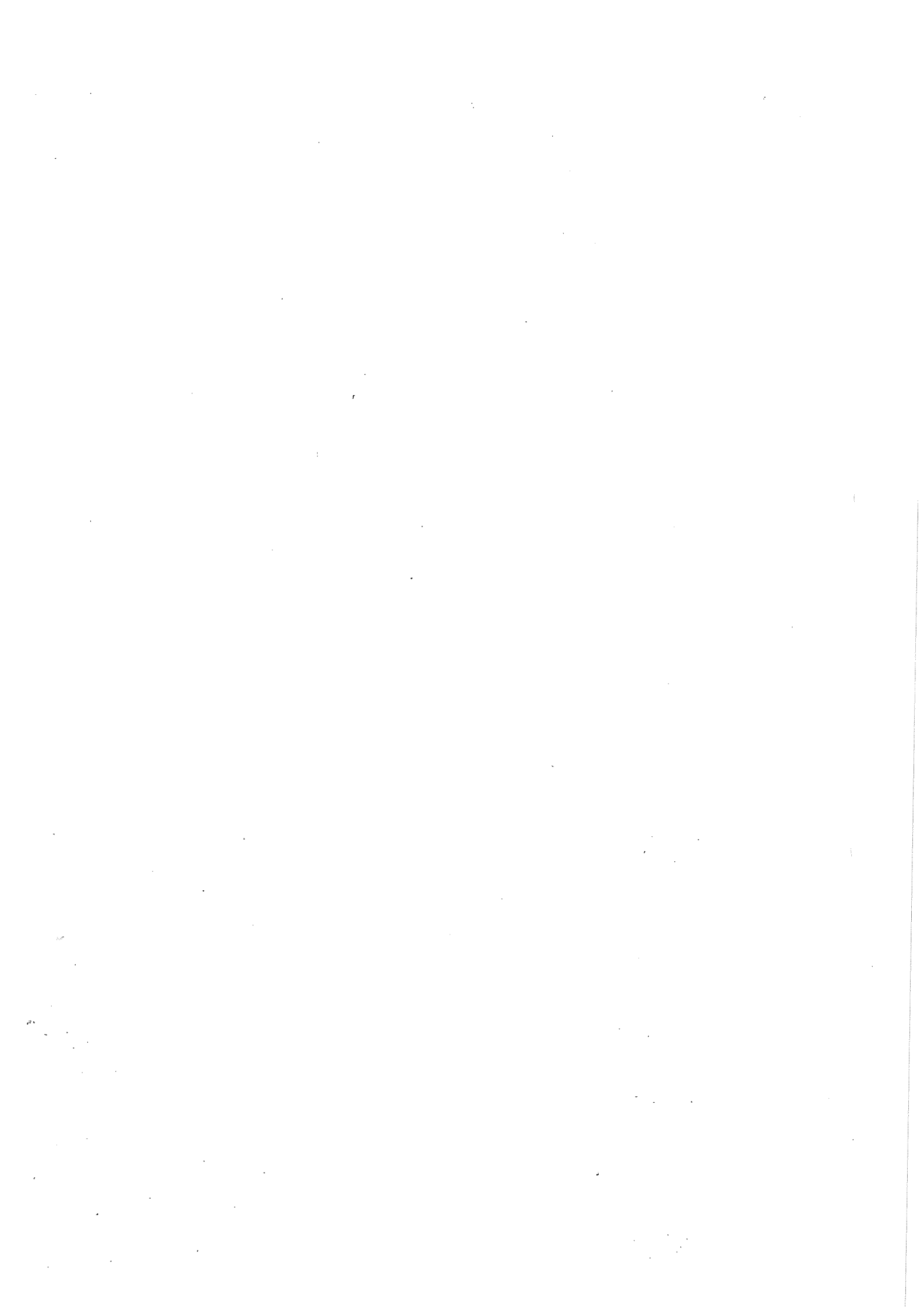

GMINNY OŚRODEK KULTURY "POD MORWĄ"
w LUBNIEWICACH
ul. Słowackiego 51B, 59-210 LUBNIEWICE
tel/fax 095 755 76 39
tel kom 75 4297, Regon 080343054
e-mail: lubniewice@gmail.com
KRS 00008005100720000010

URZĄD MIKROFINANSOWY W LUBNIEWICACH	
DATA	24.07.2015
Łódź	151
zł	
Otrzymało	J. Szefer

SPRAWOZDANIE
z wykonania planu finansowego Gminnego Ośrodka Kultury „ Pod Morwą” w
Lubniewicach za 2015 r.

Przychody ogółem za 2015 r.	478.682,12 zł
Z tego :	
I. Przychody własne:	- 31.584,88 zł
- odpłatność za zajęcia, bilety	- 4.565,00 zł
- z wynajmu sal i pomieszczeń	- 23.960,00 zł
- z odsetek bankowych	- 59,88 zł
- darowizny	- 3.000,00 zł
III. Dotacje z Euregonu za realizację projektu	59.079,24 zł
IV. Dotacja podmiotowa	350.918,00 zł
V. Dotacja z Ministerstwa Kultury i Dziedzictwa Narodowego	37.100,00 zł
VI. Koszty bieżące ogółem :	455.122,32 zł
W tym :	
-Wynagrodzenia i pochodne od wynagrodzeń – 262.489,60 zł	
W ramach tej kwoty wynagrodzenia osobowe wynikające ze stosunku pracy stanowiły kwotę 165.683,15 zł,	
- wynagrodzenia bezosobowe(sprzętaczka, pracownik gospodarczy rozliczany wg przepracowanych godzin, umowa z osobą prowadzącą zajęcia plastyczne i kulinarne, teatralne i wokalne -25.136,84 zł	
- wynagrodzenia wynikające z umów o dzieło dotyczące wykonawców koncertów, kabaretu , osobom obsługującym nagłośnienie oraz spektakle teatralne wykonywane przez osoby fizyczne oraz umowy zlecenia i o dzieło wynikające z realizacji projektów : Folkowe Lubniewice- Weekend Młodych oraz Odbiorca i Twórca czyli sufARD– 36.005,12 zł	
- składki na ubezpieczenia społeczne	- 32.341,09 zł,



- składka na Fundusz Pracy -3.323,40 zł,

Pozostałe koszty - 192.632,72 zł

W tym:

- energia elektryczna oraz urządz.przesyłowe, woda, gaz – 18.839,83 zł,

- zakup materiałów i wyposażenia - 38.972,32 zł,

W ramach tej kwoty wydatkowano środki na materiały biurowe i papiernicze środki czystości , zakup komputerów ,mikrofony, przedłużacze,światlenie sceniczne, instalacje alarmowe oraz drobne zakupy dotyczące wyposażenia , zakupy na poczęstunek , oraz na wydatki związane z realizacją projektów :Folkowe Lubniewice- Weekend Młodych oraz Odbiorca i Twórca czyli sufARD– 8.418,47zł

- zakup usług pozostałych -100.357,02 zł,

W kwocie tej 47.176,56 zł stanowią wydatki związane z realizacją

Projektów :„ Folkowe Lubniewice- Weekend Młodych oraz Odbiorca i Twórca.

Pozostałe wydatki to m. in, wdrożenie programu komputerowego wraz z zakupem noclegi wykonawców opłaty za ścieki, wywóz odpadów, usługi przewozowe, serwisowanie kotłowni, monitoringu, , koszty koncertów i przedstawień teatralnych wykonywane przez osoby prawne,

- koszty zakupu usług telekomunikacyjnych, pocztowych, i internetowych-
- 12.596,45 zł,

W ramach tej kwoty dokonano zapłaty za rozmowy telefoniczne, opłaty za znaczki pocztowe, opłatę za internet , strony internetowe .

- szkolenia pracowników 1.981,00 zł,

- różne opłaty i składki - 10.376,26zł,

Były to koszty dotyczące podatku od nieruchomości ,koszty ubezpieczeń
budynków oraz mienia , opłata za podpis elektroniczny, opłata eksploatacyjna
wynagrodzenie zarządu f. remontowy ,opłat dla Stowarzyszenia ZAIKS

- odpis na ZFŚS - 4.426,77 zł,

- podróże służbowe krajowe - 5.083,07 zł

Na dzień 31,12.2015 r pozostały zobowiązania niewymagalne w kwocie 8.846,15 zł
,
Które zostały uiszczone w miesiącu styczniu 2016 r.

Lubniewice dnia 2016.01.21

Sporządziła : K. Kosińska

DYREKTOR
M. Cholej
Małgorzata Cholej

- składka na fundusz pracy	4.084,00	3.323,40	81,40
- wynagrodzenia bezosobowe	66.666,00	61.141,96	91,72
Pozostałe koszty, w tym:	198.135,00	192.632,72	97,22
-energia(woda, co,gaz,energia elektryczna)	20.271,00	18.839,83	92,94
- zakup materiałów i wyposażenia	39.525,00	38.972,32	98,60
-zakup usług do sieci internetowej	7.665,00	5.039,03	65,74
-zakup usług pozostałych w tym: warsztaty, koncerty, spektakle-26.582,90	100.873,00	100.357,02	99,49
- koszty zakupu usług telekomunikacyjnych	7.616,00	7.557,42	99,23
-szkolenia pracowników	2.025,00	1.981,00	97,83
- różne opłaty i składki	10.454,00	10.376,26	99,26
- badania okresowe pracowników	-	-	-
-odpis na zakładowy fundusz świadczeń socjalnych	4.426,00	4.426,77	100
- podróże służbowe krajowe	5.280,00	5.083,07	96,27

Lubniewice dnia .23.01.2016

Sporządziła : K. Kosińska

DYREKTOR
M. Chotuj
 Małgorzata Chotuj

DANE UZUPEŁNIAJĄCE:

1	Stan środków pieniężnych na 01.01.2015	18.350,64
	Należności :	-
	Zobowiązania niewymagalne :	1.943,20
2	Stan środków pieniężnych na 31.12.2015 r.	40.527,48
	Należności:	-
	Zobowiązania niewymagalne:	8.846,15

	społeczne			
	- składka na fundusz pracy	4.054,53	3.293,93	81,24
	- wynagrodzenia bezosobowe	64.559,00	59034,96	91,44
	Pozostałe koszty, w tym:	170.909,52	165.407,24	96,78
	-energia(woda, co,gaz,energia elektryczna)	1.776,78	345,61	19,45
	- zakup materiałów i wyposażenia	37.916,05	37.363,37	98,54
	-zakup usług do sieci internetowej	7.505,00	4,879,03	65,01
	-zakup usług pozostałych w tym: warsztaty, koncerty, spektakle	94.406,30	94.890,32	99,46
	- koszty zakupu usług telekomunikacyjnych, pocztowych wraz z modernizacją	6.667,35	6.608,77	99,12
	-szkolenia pracowników	2.025,00	1.981,00	97,83
	- różne opłaty i składki	10.454,00	10.376,26	99,26
	- badania okresowe pracowników	-	-	-
	-odpis na zakładowy fundusz świadczeń socjalnych	3.879,04	3.879,81	100,00
	- podróże służbowe krajowe	5.280,00	5.083,07	96,27

Lubniewice dnia .23.01.2016

Sporządziła : K. Kosińska

DYREKTOR

 Małgorzata Chołuj

SPRAWOZDANIE

Z realizacji planu finansowego Gminnego Ośrodka Kultury „ Pod Morwą w Lubniewicach

na dzień 31.12. 2015 r,

Świetlica Świerczów

Lp.	Wyszczególnienie	Plan na 31.12.2015 r.	Wykonanie na 31.12.2015 r.	% 4: 3
1	2	3	4	5
1.	Przychody ogółem z tego:	14.227,57	14.227,57	100
	Przychody własne :	100	100	100
	-Z wynajmu	100	100	100
	- odpłatność	-	-	-
	- kapitalizacja odsetek	-	-	-
	- darowizny	-	-	-
	Dotacje z budżetu Gminy na działalność bieżącą, w tym:	14.127,57	14.127,57	100
	- dotacja podmiotowa	14.127,57	14.127,57	100
2.	Koszty działalności ogółem: w tym:	14.227,57	14.227,57	100
	Koszty bieżące w tym:	14.227,57	14.227,57	100
	- wynagrodzenia osobowe 0,25 ETATÓW	6.390,96	6.390,96	100
	- składki na ubezpieczenia społeczne	1.162,52	1.162,52	100
	- składka na fundusz pracy	-	-	-

	- wynagrodzenia bezosobowe	-	-	-
	Pozostałe koszty, w tym:	6.674,09	6,674,09	100
	-energia(woda, co,gaz,energia elektryczna)	4.050,20	4.050,20	100
	- zakup materiałów i wyposażenia	345,94	345,94	100
	-zakup usług do sieci internetowej wraz z utworz. strony	-	-	-
	-zakup usług pozostałych w tym: warsztaty, koncerty, spektakle	2.004,47	2.004,47	100
	- koszty zakupu usług telekomunikacyjnych	-	-	-
	-szkolenia pracowników	-	-	-
	- różne opłaty i składki	-	-	-
	- badania okresowe pracowników	-	-	-
	-odpis na zakładowy fundusz świadczeń socjalnych	273,48	273,48	100
	- podróże służbowe krajowe	-	-	-

Lubniewice dnia .23.01.2016

Sporządziła : K. Kosińska

DYREKTOR

 Małgorzata Chotuj

SPRAWOZDANIE

Z realizacji planu finansowego Gminnego Ośrodka Kultury „ Pod Morwą w Lubniewicach

na dzień 31.12. 2015 r,

Świetlica Jarnatów

Lp.	Wyszczególnienie	Plan na 31.12.2015 r.	Wykonanie na 31.12.2015 r.	% 4: 3
1	2	3	4	5
1.	Przychody ogółem z tego:	7.521,76	7.521,76	100
	Przychody własne :	2.800	2.800	100
	-Z wynajmu	2,800	2,800	100
	- odpłatność	-	-	-
	- kapitalizacja odsetek	-	-	-
	- darowizny	-	-	-
	Dotacje z budżetu Gminy na działalność bieżącą, w tym:	4.721,76	4.721,76	100
	- dotacja podmiotowa	4.721,76	4.721,76	100
2.	Koszty działalności ogółem: w tym:	7.521,76	7.521,76	100
	Koszty bieżące w tym:	7.521,76	7.521,76	100
	- wynagrodzenia osobowe 0,25	940,16	940,16	100
	- składki na ubezpieczenia	171,02	171,02	100

	społeczne			
	- składka na fundusz pracy	-	-	-
	- wynagrodzenia bezosobowe		-	
	Pozostałe koszty, w tym:	6.410,58	6.410,58	100
	-energia(woda, co,gaz,energia elektryczna)	5.062,12	5.062,12	100
	- zakup materiałów i wyposażenia	174,35	174,35	100
	-zakup usług do sieci internetowej	160	160	100
	-zakup usług pozostałych	1.014,11	1.014,11	100
	- koszty zakupu usług telekomunikacyjnych	-	-	-
	-szkolenia pracowników	-	-	-
	- różne opłaty i składki	-	-	-
	- badania okresowe pracowników	-	-	-
	-odpis na zakładowy fundusz świadczeń socjalnych	-	-	-
	- podróże służbowe krajowe	-	-	-

Lubniewice dnia .23.01.2016

Sporządziła : K. Kosińska

DYREKTOR

 Małgorzata Chołuj

SPRAWOZDANIE

Z realizacji planu finansowego Gminnego Ośrodka Kultury „ Pod Morwą w Lubniewicach

na dzień 31.12. 2015 r,

Świetlica Glisno

Lp.	Wyszczególnienie	Plan na 31.12.2015 r.	Wykonanie na 31.12.2015 r.	% 4: 3
1	2	3	4	5
1.	Przychody ogółem z tego:	19.147,86	19.147,86	100
	Przychody własne :	-	-	-
	-Z wynajmu	-	-	-
	- odpłatność	-	-	-
	- kapitalizacja odsetek	-	-	-
	- darowizny	-	-	-
	Dotacje z budżetu Gminy na działalność bieżącą, w tym:	19.147,86	19,147,86	100
	- dotacja podmiotowa	19.147,86	19,147,86	100
2.	Koszty działalności ogółem: w tym:	19.147,86	19.147,86	100
	Koszty bieżące w tym:	19.147,86	19.147,86	100
	- wynagrodzenia osobowe 0,25 ETATÓW	6.910,82	6.910,82	100
	- składki na ubezpieczenia społeczne	1.512,27	1.512,27	100
	- składka na fundusz pracy	-	-	-

	- wynagrodzenia bezosobowe	-	-	-
	Pozostałe koszty, w tym:	10.724,77	10.724,77	100
	-energia(woda, co,gaz,energia elektryczna)	7.079,01	7.079,01	100
	- zakup materiałów i wyposażenia	1.088,66	1.088,66	100
	-zakup usług do sieci internetowej	-	-	-
	-zakup usług pozostałych	1.334,97	1.334,97	100
	- koszty zakupu usług telekomunikacyjnych(internet	948,65	948,65	100
	-szkolenia pracowników	-	-	-
	- różne opłaty i składki	-	-	-
	- badania okresowe pracowników	-	-	-
	-odpis na zakładowy fundusz świadczeń socjalnych	273,48	273,48	100,00
	- podróże służbowe krajowe	-	-	-

Lubniewice dnia .23.01.2016

Sporządziła : K. Kosińska

DYREKTOR
M. Chotuj
 Małgorzata Chotuj

GMINNY OŚRODEK KULTURY "POD MORWĄ"
W LUBNIEWICACH
ul. Jana Pawła II, 51B, 69-210 LUBNIEWICE
tel./fax 095 755 76 39
NIP 4290054287, Regon 080343054
e-mail: gokpodmorwa.lubniewice@gmail.com
konto: 02836900080051687520000010

SPRAWOZDANIE

Z realizacji planu finansowego Gminnego Ośrodka Kultury „ Pod Morwą w Lubniewicach

na dzień 31.12. 2015 r,

Sala Glisno

Lp.	Wyszczególnienie	Plan na 31.12.2015 r.	Wykonanie na 31.12.2015 r.	% 4: 3
1	2	3	4	5
1.	Przychody ogółem z tego:	5.769,77	5.769,77	100
	Przychody własne :	600	600	100
	-Z wynajmu	600	600	100
	- odpłatność	-	-	-
	- kapitalizacja odsetek	-	-	-
	- darowizny	-	-	-
	Dotacje z budżetu Gminy na działalność bieżącą, w tym:	5.169,77	5.169,77	100
	- dotacja podmiotowa	5.169,77	5.169,77	100
2.	Koszty działalności ogółem: w tym:	5.769,77	5.769,77	100
	Koszty bieżące w tym:	5.769,77	5.769,77	100
	- wynagrodzenia osobowe	-	-	-
	- składki na ubezpieczenia społeczne	217,26	217,26	100
	- składka na fundusz pracy	29,47	29,47	100

	- wynagrodzenia bezosobowe	2.107	2.107	100
	Pozostałe koszty, w tym:	3.416,04	3.416,04	100
	-energia(woda, co,gaz,energia elektryczna)	2.302,89	2.302,89	100
	- zakup materiałów i wyposażenia	-	-	-
	-zakup usług do sieci internetowej wraz z utworz. strony	-	-	-
	-zakup usług pozostałych w tym: warsztaty, koncerty, spektakle	1.113,15	1.113,15	100
	- koszty zakupu usług telekomunikacyjnych	-	-	-
	-szkolenia pracowników	-	-	-
	- różne opłaty i składki	-	-	-
	- badania okresowe pracowników	-	-	-
	-odpis na zakładowy fundusz świadczeń socjalnych	-	-	-
	- podróże służbowe krajowe	-	-	-

Lubniewice dnia .23.01.2016

Sporządziła : K. Kosińska

DYREKTOR

 Małgorzata Chotuj

**SPRAWOZDANIE Z DZIAŁALNOŚCI MERYTORYCZNEJ GMINNEGO OŚRODKA KULTURY ZA
OKRES 02.01.2015 - 31.12.2015**

STAN ZATRUDNIENIA (NA 31.12)

- umowa o pracę- 6 osób (3,5 etatu- dyrektor, pracownik administracji, promocji i organizacji imprez, księgowy, 2 świetlicowe, pracownik gospodarczy)
- umowa zlecenie/o dzieło- konserwator, akustyk, instruktor wokalny, instruktor teatralny, instruktor plastyczny

KONCERTY

- koncert zespołu Cisza jak ta (1.02)- koncert biletowany przez wykonawców, nasze koszty- poczęstunek, nocleg, akustyk; ilość odbiorców- ok. 50 osób
- Wieczór Walentynkowy- koncert „Duety miłosne” (14.02), koszt- 5800,00 zł; ilość odbiorców- ok. 80 osób
- „G kontra G”, koncert piosenek German i Grechuty- Barbara Brody-Malon z zespołem (1.08), koszt- 5000,00 zł; impreza plenerowa
- Poranek Muzyczny „W 90 dni dookoła świata” (18.10), koncert muzyki klasycznej dla rodziców i dzieci- oferta w ramach realizacji projekt „Odbiorca i twórca, czyli surfArt”, dofinansowanego przez MKiDN, ilość odbiorców- 15 osób
- Spotkanie z jazzem. Mała Akademia Jazzu- koncert dla uczniów gimnazjum, oferta w ramach realizacji projekt „Odbiorca i twórca, czyli surfArt”, dofinansowanego przez MKiDN, ilość odbiorców- 70 osób

SPEKTAKLE TEATRALNE

- „Wakacjuszka” wraz ze spotkaniem z aktorką (8.03); koszt ok. 5200,00 zł; ilość odbiorców- ok. 100 osób
- „Chodź, opowiem Tobie wiersz.”, spektakl przygotowany w ramach zajęć teatralnych (25.06), ilość odbiorców- ok. 40 osób
- „W kawiarni miłości” (25.06), spektakl przygotowany w ramach zajęć teatralnych, ilość odbiorców- ok. 80 osób
- „Ławeczka”- spektakl zorganizowany w Parku Miłości (26.06), koszt ok. 3100,00 zł; ilość odbiorców- ok. 45 osób
- Wakacyjny teatrzyk dla dzieci (11.7), koszt 500,00 zł; impreza plenerowa
- Wakacyjny teatrzyk dla dzieci (22.08), koszt 500,00 zł, impreza plenerowa

MPREZY OKOLICZNOŚCIOWE, INTEGRACYJNE, CYKLICZNE

- Wielka Orkiestra Świątecznej Pomocy (11.01)- pokaz zorganizowany przez OSP Lubniewice, blok animacyjny dla dzieci, 2 koncerty, kawiarenka zorganizowana przez towarzyszenia, spektakl dziecięcy przygotowany przez Przedszkole, pokaz ognia, koszt ok. 800 zł, ilość odbiorców trudna do ustalenia

WYSTAWY, PODSUMOWANIA

- wystawa prac dzieci uczęszczających na zajęcia plastyczne (29.01)
- „Zrodzone z pasji”- wystawa prac uczestników warsztatów NIKIFORKI (13.06); koszt- ok. 150,00 zł
- wystawa pokonkursowa w ramach podsumowania konkursu (12.09)
- podsumowanie realizacji projektu „Odbiorca i twórca, czyli surfArt”, dofinansowanego przez MkiDN, „Wspólne sztukowanie- Na artystycznej fali” (13.12)- pokazy taneczne, wystawa fotograficzna, emisja filmu, prezentacja musicalu; ilość odbiorców- 80 osób

IMPREZY ORGANIZOWANE W PARTNERSTWIE

- II Lubuskie Forum Kultury- w partnerstwie z Regionalnym Centrum Animacji Kultury w Zielonej Górze- szkolenia dla dyrektorów i księgowych, koncerty, poznawanie potencjału kulturalnego powiatu i gminy, spotkania z animatorami kultury i przedstawicielami instytucji wspierających (NCK)- nasz wkład finansowy- ok. 2500,00 zł
- Joc Świętojańska- w partnerstwie z Urzędem Miejskim
- Święto Sandacza 2015- w partnerstwie z Urzędem Miasta

ZAJĘCIA WARSZTATOWE

- zajęcia wokalne, prowadzone 1 raz w tygodniu w 3 grupach odpowiadającym zaawansowaniu uczestników; ilość uczestników- 15 osób
- zajęcia plastyczne dla dzieci, grupa przedszkolaków- środa 9.30- 12.30- 5 grup, zajęcia odbywają się w przedszkolu w Lubniewicach i Gliźnie, ilość odbiorców- 35 ; grupa z klas III-IV wtorek 12.50- 13.40 - ilość uczestników- 10 osób, klasa I wtorek 13.50- 14.25 , ilość uczestników- 2 osoby
- zajęcia taneczne, wtorek godz. 16.30- 18.30, zajęcia odbywają się w 2 grupach, ilość uczestników- 15 dzieci; zajęcia są organizowane w ramach realizacji projekt „Odbiorca i twórca, czyli surfArt”, dofinansowanego przez MKiDN
- zajęcia teatralny prowadzone w 2 grupach: dzieci- 6 osób, dorośli- 7 osób
- próby zespołu TROLEJBLUS, poniedziałek godz. 17.00-19.30
- warsztaty rozwojowe dla kobiet W KOBIECYM KRĘGU, co dwa tygodnie w poniedziałek godz. 17.30- 20.30, ilość uczestniczek- 8 osób
- EDUKACJA ŻYWIENIOWA I WARSZTATY KULINARNE, środa 16.00- 18.00 (dwie grupy wiekowe), koszt jednych zajęć ok.- 50,00 zł; ilość odbiorców- 15 osób
- Akademia Kreatywności i Przygody „Leśna Kraina”- zajęcia animacyjne dla młodszych dzieci; poniedziałek, środa godz 17.00- 19.00; ilość odbiorców- 15 osób na jednych zajęciach
- Zajęcia fotograficzne dla dorosłych, piątek godz. 17.00- 20.00, ilość odbiorców- 10 osób; zajęcia są organizowane w ramach realizacji projekt „Odbiorca i twórca, czyli surfArt”, dofinansowanego przez MKiDN
- Zajęcia fotograficzne dla uczniów gimnazjum, zajęcia są organizowane w ramach realizacji projekt „Odbiorca i twórca, czyli surfArt”, dofinansowanego przez MKiDN, poniedziałki 17.00- 19.00; ilość odbiorców: 2 osoby

OFERTA ZEWNĘTRZNA

- aerobik, wtorek godz. 18.30- 20.00; prowadzący opłaca salę 20.00 zł za godzinę (do maja)
- nauka gry na instrumentach: pianino- środy 12.45- 19.00 zajęcia indywidualne, rodzice wnoszą opłatę instruktorowi; pomieszczenia udostępniane są nieodpłatnie
- Qigong, środa godz. 18.00-19.30; prowadząca opłaca salę 20 zł za godzinę (do września)

NASZE SUKCESY

- 6 uczestników zajęć plastycznych zostało laureatami Ogólnopolskiego Konkursu Plastycznego (Justyna Kilinkiewicz, Oliwia Wierzbińska, Nikola Niewiadomska, Amelia Sałkiewicz, Maciej Siwiński, Emilia Kuzajewska)
- sukcesy wokalistek: Monika Kuskowska, Alicja Landy, Hanna Jagielska- laureatki etapu powiatowego z nominacją do wojewódzkiego Lubuskiego Festiwalu Piosenki; Paulina Jagielska, Hanna Ciesielska, Aleksandra Kuzajewska- wyróżnienie w Lubuskim Festiwalu Piosenki
- powstały dwa bardzo dobre spektakle w ramach zajęć teatralnych
- dużym sukcesem są zajęcia animacyjne w Akademii Kreatywności i Przygody „Leśna Kraina”, istnieje konieczność ograniczania liczby uczestników
- systematycznie zwiększa się ilość odbiorców wydarzeń kulturalnych
- systematycznie wzrasta liczba uczestników organizowanych przez nas konkursów
- wykreowaliśmy następną przestrzeń wydarzeń artystycznych- Park Miłości
- współorganizacja II Lubuskiego Forum Kultury
- otrzymaliśmy dofinansowanie z Euroregionu „Pro Europa Viadrina” i budżetu państwa dla projektu „Oblicza kultury- od korzeni po współczesność” w wysokości 34141,15 zł
- otrzymaliśmy dofinansowanie z MKiDN w programie Kultura Dostępna dla projektu Odbiorca i twórca, czyli surfArt w wysokości 43000,00 zł
- duże umiejętności organizacyjne pracowników merytorycznych GOK (2 osoby), co pozwala na sprawną, profesjonalną organizację nawet dużych, rozbudowanych wydarzeń artystycznych

FORMY WSPÓŁPRACY

- udostępnianie pomieszczeń GOK na imprezy i akcje- autorskie imprezy stowarzyszeń, spotkania z mieszkańcami, badania profilaktyczne
- udostępnienie pomieszczeń na spotkania OSP w Lubniewicach, MGOPS Lubniewice, LGD, ZW
- udostępnianie sprzętu- UM, TPL, MGOPS
- organizowanie wspólnych akcji, WOŚP- OSP Lubniewice, Grupa Militarna
- partnerstwo w imprezach autorskich- Śledzik Lubniewicki
- partnerstwo przy organizacji ferii z ZSS
- współpraca w ramach Forum Zachodniopomorskiego
- współtworzenie Forum Lubuskiego

NIEODPŁATNE UŻYCZENIE SPRZĘTU 2015

Urząd Gminy	rzutnik, ekran	25.03.2015r.	100 zł
Urząd Gminy	2 stoły, 8 krzeseł, 5 przedłużaczy	17.04.2015r.	70 zł
Urząd Gminy	rzutnik, ekran, nagłośnienie, 2 mikrofony	24.04.2015r.	250 zł
Urząd Gminy	rzutnik, ekran	29.04.2015r.	100 zł
Urząd Gminy	30 kieliszków do szampana	30.04.2015r.	
Klub Seniora „Gorące Serca”	2 stoły, 9 krzeseł	05.05.2015r.	75 zł
OSP Lubniewice	2 namioty	08.05.2015r.	60 zł
Urząd Gminy	rzutnik, ekran	13.05.2015r.	100 zł
Urząd Gminy	rzutnik, ekran	14.05.2015r.	100 zł
Urząd Gminy	rzutnik, ekran	15.05.2015r.	100 zł
Ośrodek Pomocy Społecznej	rzutnik, ekran	19.05.2015r.	100 zł
Rafał Walicki	3 stoły, 17 krzeseł	22-24.05.2015.	260 zł
Urząd Gminy	rzutnik, ekran	29.05.2015r.	100 zł
Ośrodek Pomocy Społecznej	rzutnik, ekran	02.06.2015r.	100 zł
Ośrodek Pomocy Społecznej	rzutnik, ekran	11.06.2015r.	100 zł
Urząd Gminy	rzutnik, ekran	19.06.2015r.	100 zł
Urząd Gminy	30 kieliszków do szampana	19.06.2015r.	

Urząd Gminy	4 namioty, 8 stołów, 16 krzeseł	10.07.2015r.	320 zł
Norbert Jakiel	2 namioty	21.07.2015r.	60 zł
Urząd Gminy	ekran	12.08.2015r.	35 zł
Urząd Gminy	drobny sprzęt gospodarstwa domowego	14.08.2015r.	50 zł
Norbert Jakiel	1 namiot	21.08.2015r.	30 zł
Urząd Gminy	mały sprzęt nagłośnieniowy, ekran	26.08.2015r.	150 zł
Urząd Gminy	ekran	28.08.2015r.	35 zł
Urząd Gminy	ekran	02.09.2015r.	35 zł
ODR Glisno	2 namioty, mały sprzęt nagłośnieniowy	17.09.2015r.	210 zł
OSP Lubniewice	mały sprzęt nagłośnieniowy	17.09.2015r.	150 zł
ODR Glisno	mały sprzęt nagłośnieniowy	18.09.2015r.	150 zł
Ośrodek Pomocy Społecznej Lubniewice	mały sprzęt nagłośnieniowy		150 zł
Łucja Jesiółkiewicz	3 sztalugi	22.09.2015r.	15 zł
Urząd Gminy	30 x kieliszki	24.09.2015r.	
Urząd Gminy	mały sprzęt nagłośnieniowy, mikrofon, statyw	25.09.2015r.	200 zł
Hotel Woński Spa	ekran, kable	16.11.2015 r.	80 zł
Urząd Gminy	ekran, rzutnik	23.11.2015 r.	100 zł

W okresie wakacyjnym zajęcia prowadzone są akcyjnie, zgodnie z zainteresowaniem dzieci. Pani Świetlicowa zaangażowana jest przy imprezach organizowanych przez GOK.

Podczas wrześniowych zajęć świetlicowych uczestnicy wykonywali różnego rodzaju prace plastyczne. Na początku września wykonaliśmy świetlicowy kalendarz na rozpoczynający się rok szkolny, każda kartka w kalendarzu zawiera ilustrację wykonaną przez dzieci. Na naszej ścianie pojawiła się pani jesień, którą dzieci ozdobiły symbolami obecnej pory roku. Prace wykonywane przez dzieci w większości dotyczyły jesieni. Podczas zajęć nie zabrakło również gier i zabaw oraz spacerów. Podczas jednego z wyjść dzieci zbierały kasztany oraz żołędzie, z których następnie wykonywały ludziki.

Na początku października dzieci wykonywały prace plastyczne na dużym formacie o tematyce jesiennej. Powstały również kolorowe wazony ze słoików. Przed nami jeszcze wiele wspólnych gier i zabaw. Podczas zajęć październikowych powstaną również poduszeczki, zwierzątka recyklingowe nie tylko z rolek po papierze oraz wiele kolorowych prac plastycznych, które dzieci tak bardzo lubią wykonywać.

Podczas zajęć świetlicowych w październiku uczestnicy wykonywali prace plastyczne o tematyce jesiennej. Powstały między innymi prace przedstawiające krajobrazy jesienne, figurki z kasztanów i żołędzi. W ramach zajęć dzieci stworzyły również prezentacje multimedialne o tematyce jesiennej.

Listopadowe zajęcia były pełne zabawy oraz prac wykonywanych w grupach, które miały na celu zintegrować uczestników biorących w nich udział. W ramach zajęć integracyjnych dzieci stworzyły wspólnie dekorację sali między innymi dzieci na dużym formacie uwieczniły widoki zza okna, łańcuchy z gwiazdek oraz chmurki z kroplami deszczu. W ostatnim tygodniu miesiąca odbyła się zabawa andrzejkowa, podczas której dzieci mogły przenieść się w świat magii.

W grudniu w ramach zajęć wykonaliśmy dekorację świąteczną sali, ozdoby z masy solnej oraz wspólnie udekorowaliśmy choinkę. Dzieci uczyły się również śpiewać kolędy. Powstały również prezentacje multimedialne dotyczące zimy i świąt.

Sprawozdanie kwartalne świetlica Jarnatowie

Podczas zajęć dzieci wykonywały różnego rodzaju prace plastyczne, korzystały ze znajdującego się w świetlicy sprzętu komputerowego. Powstała dekoracja sali na zabawę andrzejkową. W ramach zajęć upiekliśmy wspólnie babeczki. Powstała świąteczna dekoracja sali. Ulubionym zajęciem dzieci okazały się gry planszowe, przy których spędzaliśmy czas dobrze się bawiąc.

ŚWIETLICA GLISNO- prowadzenie Anna Krawiec

Godziny otwarcia:

Poniedziałek 16.00-18.00

Wtorek 16.00-19.00

ZAGROŻENIA

- mały liczebnie skład pracowników merytorycznych (2 osoby w tym dyrektor) może wpłynąć na obniżenie jakości usług oraz zmniejszenie zakresu podejmowanych działań
- duża skala nieodpłatnych użyźnień pociąga za sobą duże wyeksploatowanie i zniszczenie sprzętu, co pociągnie za sobą konieczność jego wymiany w najbliższym czasie
- pracownik gospodarczy, zatrudniony na ½ etatu nie jest w stanie sprostać oczekiwaniom sprzątnięcia pozostałych obiektów, np. WDK Jarnatów
- brak zgody na udzielenie nam dotacji celowej na naprawę komina w sali wiejskiej w Gliźnie i założenie instalacji odgromowej w GOK przyczynia się do zwiększenia zagrożenia dla osób przebywających w obiekcie oraz niszczenie mienia Gminy

DYREKTOR
Małgorzata Choj
Małgorzata Choj

